泰東日報

發行人 阿部眞言　編緝人 印刷人 李永審 李福綿
本報創刊西歷一九〇八年
社址大連市奧町八十五番地
電話 社長室四五二四 營業局八八〇九 編緝局八〇九二 廣告部八八〇〇

價目		
本埠	外埠	廣告
零售每份七分 每月壹元三角	每月壹元四角五分半年八元四角全年十六元六角以上俱以現大洋本位計算但中國人以外以金票爲本位	每行（五號字十三字）一日刊費壹元指定特別地位加倍長期另議

前日國際聯盟總會 又開一般委員會
日代表佐藤朗讀滬事說明書 顏代表謂滬停戰不明點甚多

【日內瓦四日發電】特別聯盟總會、一般委員會會場、以狹隘除列席各代表外、竟爲立錐之餘地、於極度緊張空氣裡、於午後四時十五分而開會、首由議長尹曼氏報告上海停止戰鬥及其經過、並朗讀顏惠慶氏之書翰後、以接得相互矛盾之報告、改遂求佐藤代表之意見、因佐藤代表乃朗讀其聲明書如左、前線之日本軍、迄今尚受中國軍正規兵及便衣隊正射擊而在應戰中、惟此偶發的小戰、對於具有停戰狀態之日本軍態度並未波及何等影響、其主要戰鬥行爲刻已停戰云云、次中國代表顏惠慶氏對此乃有如左之演說、上海之中日兩軍停戰、曖昧下明之點極多、鑑於此點、要求現屯上海之英、法、美、各國海軍司令官向總會供給些關於戰鬥停止之明確的情報何如、事務總長杜拉孟氏亦述謂余已於昨夜向上海之委員會特電囑其速將關於戰鬥狀態之情報、報告於本會矣、次英國代表西門氏亦言明英國政府顧協力調查停戰之實情並英國政府已電令駐滬英代表報告一正確之報告、但關此英國並希望其他各國亦願與協力、云云、次顏惠慶氏、又發表謂中日兩國業於昨日午後四時受諸休戰同時顏氏於該意旨發表後、更有一長時間之演說詳述中日雙方既均受諾休戰、相信戰態當無如何進展云云、次法國代表奔克爾氏及意大利代表畢羅基氏、亦均聲明各自國駐滬代表必與各國協力調查實情、次佐藤代表更起立說明日本軍之行動云、余以爲上海之停戰各情報不能謂之有矛盾、日本軍之三月三日之軍事行動停止者、乃嚴然一極顯明之事實、爾來日本軍並未出以軍事行動、余謹向總會言明日本軍之軍事行動停乃係一有効之舉、惟軍事行動自難避免附屬之小戰、想此亦有立地止息之可能、至於中日軍之分離問題、非委之於中日軍之手不可、余對於擬出現地得到正確之報道之提案極爲歡迎、日本於協定成立後即有立即參加圓桌會議之用意、相信日本軍於事態漸次平靜後即自必撤退、更敢確恤日本更努力於紛爭之解決云云、佐藤代表演說將畢顏惠慶氏即極度興奮、乃急起席大言曰「切勿惑於此種虛構的幻影」後更朗讀關於日本之繼續軍事行動及日軍由吳淞附近上陸、與隻之運送船開入揚子江之三通電報、日本軍已開抵崑山、鑒於該項故要望聯盟出以即時有効之措置、蓋若以事件委諸現地之軍事當局之手則無召集總會之意義矣、次佐藤代表遂起謂、日本軍大增援乃係停戰前由本國所遣出者、上陸雖不得已、但以此軍隊自必立即使其歷還本國者毫無容疑、云云、佐藤代表言次議場有笑聲、議長加以注意乃已、其次議長乃陳述謂除佐藤代表之演說、由顏惠慶氏所聆得之報告道全爲不穩之報道云云、故事態且有益形增大之步驟、因是吾人非將本日各氏所發表之意見綜合於一、定一研實之計議方式不可云云、最後即宣言休憩、於是以議長之提案爲依歸、幹部會立即起草、議事手續以因爲討議之基礎、

以滿場一致 通過決議案
日代表亦勉强受諾

【日內瓦四日發電】休憩後之一般委員會、於午後六時五十分復行開會議長伊曼氏、休憩中所作成之幹部會議起草之中日兩軍停戰、提出日本軍撤退決議案如左、

一、要請中日兩國政府爲確保上海軍司令官之停戰命令之有効須講以必要之處置、

二、關係各國對於上項措置實行狀態、通告於總會、

三、以明確戰鬥行爲之停止、及規定日本軍之撤退、而歸結協定的目的於各國之文陸海三當局協力之下、開始中日兩國間交涉、

對此提案、佐藤代表乃立即提出修正動議力洸謂「決議案不應僅規定日本之情況、即中國軍今後之行動亦須誓約」云云、嗣更謂以上海情勢平靜與否爲依歸、日本軍何時均有撤退之準備、次西門外相與佐藤代表、論議決議案之具中之「規制」取決之字句意義、議長對此等字句更徵求委員會全體之意見、此時發言範圍亦遂漸擴大、小國委員及瑞士代表亦多起向佐藤代表熱心力勸日本受諾該決議案、而主張一掃此疑問之捷克彼尼秀氏亦主張修正此字句於是佐藤代表對此乃謂「雖不滿足、但信賴各國代表撤回修正案、將此旨言明後、西門外相繼謂「採擇決議、須滿場一致」西氏要請後、顏惠慶氏乃以「日本軍之撤退不能附以何等之條件」爲條件、對是首先贊成採擇決議案之結果、該決議案遂滿場一致可決通過時已午後八時、各國代表均呈滿足微笑之色、貌於和藹、最後議長宣言云「本日之行動希望爲今後之吉兆」於是總會遂於掌聲雷動中宣告散會、次次定於明朝十時開會、爲決定爲停戰交涉在現地所開之列國會議與中日兩軍撤退後安全保障之圓桌會議決非混同者、而圓卓會議乃係爲明確決定全中日問題今後之狀態所開者、

聯盟決議案全文

【日內瓦四日發電】於聯盟總會所採擇之決議案全文如左、

一、回想二月二十九日由理事會可決通過於上海開圓卓會議事、及於理事會席上可決其他各提案、亦無其他障害向中日兩國政府、爲確保兩軍司令官、傳已發出之停戰命令實施起見、要請即時取以必要之手段、

二、要求於上海居留地具有特別利害關係諸國、其於前記第一項之要請、應以如何之方法實地施行、向總會時與報告、

三、爲促停戰具体的實現、及規定日本軍之撤退而締結協定起見、中日兩國代表得與上海居留地具有特別利害關係諸國之陸海軍及其他官憲之助力、開始交涉、至關於聯盟總會交涉之進展、若能由前記諸國接得通知則滕欣幸之至矣云、

國民政府以爲日本有進攻南京意
故魯滁平及其他軍隊 正向津浦線南端集結

【上海五日發電】國民政府當局以爲日本軍將有進攻南京之意圖、故魯滁平及其他之軍隊現正向津浦線南端集結之中、其一部已渡過長江入於南京矣、

戒嚴令
決無期延期

【上海五日發電】以日軍之力回復租界之平和因之工部局乃考慮於最近撤回戒嚴令、惟又鑒於昨夜之暴動勃發故又將撤回戒嚴令決定無期延期、

吳淞燈台 復舊點火
日野村司令布告

【上海四日發電】日本野村司令官、本日午前十時發出布告如左、

吳淞砲台及其附近區域之中國第十九路軍屢以重砲射擊威脅吳淞水道通過線、致船舶出入每感不安、茲於三日吳淞燈台及其副燈台已復舊點火、確保水道之安全謹此布告、

野村吉三郎

潰兵掠奪
被英兵逮捕

【上海四日發電】中國潰兵本日夕刻郊外黃德地方、大肆掠奪一部擬入租界後被英國兵逮捕、

【又電】黃波方面中國軍握有戰壕而拋棄、去日軍深恐中國軍反攻然而早退去無踪矣、而在崑山方面似尚有少數、但其大部隊已遠逃矣、

中國群衆謀殺日人
領事館調查中

【上海五日發電】居於法租界西門路日人前原福三郎（七二）氏係廣島縣人、本日午後三時頃、判明中國群衆謀殺日人事、於是日本領事館乃詳細調查中、

中國軍入租界者約共達五千名
似在各處有騷擾行爲 並至三井三菱處暴動

【上海四日發電】脫去軍服而入於租界之中國軍、約達五千、該等將極力煽動民衆之謠諑、滿佈市面、至午后七時半許、有點爆竹闖入英國租界廣東路、四川路方面者、大呼喊喚、且放爆竹、開始騷擾、在南京路有數萬之群衆、口口聲々、喊叫「殺日本人」其中更有放手槍者、擁至三井、三菱、住友各銀行、大行暴動、至午后九時半、在九江路、與四川路之再擬制止之美國水軍、竟被其所毆、在其他英國租界處、亦有暴行掠奪、其后工部局警官隊、實行總動員、英美軍亦出動、以棍棒將其敵服、而演成流血之慘劇、日本陸戰隊、嚴重警戒結果、幸而日本人、無何損失、據工部局之探查、該組織的暴動、係因孫科及陳友仁之煽動所致、

司令部之居室 可通入地下室
日軍搜查蔡軍司令部 見其設備鞏固極可驚

【眞茹四日發電】日軍搜查結果、在眞茹則發見蔡廷楷之根據及其麾下之六十師、七十八師等之司令部踪跡、而其本據乃係公安局分署前之廣東人別莊、此處爲將入口廢除、堵以土嚢、在部內各室入口皆備有土嚢最令人可驚者即由其居室可通入地下室在室下室、掘有三方面之洞穴、以避日本之急擊、賭其如此鞏固本據實令人浩嘆、

中日停戰折衝開會期 中國代表要求又延期
要求之理由謂中央訓令未到

【東京五日發電】在英國軍艦青特號上四日學行之中日停戰折衝、中國側代表以中央政府訓令未到之理由要求延期、故復又延期矣、而中國側所以遭延停戰協定成立者、乃係使上海不安以使聯盟總會之對日空氣惡化也、故四日日本政府已訓電日內瓦日本代表團所以停戰協定未成立者係基於中國之要求所致、此事應通知於總會、同時在日本政府部內以爲中國側無停戰定協定之誠意且依日本軍之勝利於實事上已無停戰協定之必要、目下問題有二點、

一、日本軍之撤退問題

一、撤退後之警備問題、

此爲日本及列國間之協定約而決定之問題者、中國側更無須出席與承諾之必要、在此際日本對列國爲協議上述問題極希望開圓棹會議、據觀於一兩日內經過如何或芳澤日外相出而措置、

美亦決定參加 滬圓卓會議
將派駐華公使詹森出席

【華盛頓四日發電】美國國務省因接到在聯盟總會所決定於上海所開之軍事行動中止列國會議參加之招請狀、遂極力贊成聯盟案、據觀將使駐華美國公使詹森氏參加上海列國會議、

【日內瓦四日發電】聯盟事務局對美國依總會已勸請其參加在上海之列國會議、

【又電】聯盟側關於在上海所開之列國會議已接受參加召請之美國、當然期待其參加

熙洽徹底討伐丁超軍 日來賓縣丁軍幾全滅
棄武器與死傷者向北退去 至此丁超軍再起恐不可能

【哈爾濱五日發電】吉林長官熙洽氏因反吉林軍丁超、李杜無誠意、遂向前線部隊發下徹底的討伐令、而四日來在賓縣方面之激戰、丁超軍幾被全滅、棄有多數武器與死傷者而向北方退矣、彼恐追擊、現下已逃入密林中至此則丁超軍之再起將陷於不可能矣、

丁李反吉林軍向 熙洽提三條件
熙洽不容認終至決裂

【哈爾濱四日發電】丁超、李杜之反吉林軍亘頭、以歸順於新國家之交換條件對吉林長官熙洽氏提出如左三項條件、

一、任丁超爲哈爾濱綏芬間之護路軍副司令、

二、任李杜爲三姓駐屯軍司令、

三、於解編反吉林軍前先支與一二月份之薪金、

而熙洽氏則不容認、是以雙方和平交涉終至決裂、於是熙洽氏便對外線部隊發出討伐令、現在賓縣方面兩軍已將行以最后的戰鬥、

日軍先鋒隊 向寧古塔出發

【海林五日發電】日軍天野第○團之○○隊、爲先鋒隊、於五日午前九時十四分徒步已向寧古塔出發矣、○團司令部預定六日夕刻抵、寧古塔城、而日軍已決定在海林開設一臨時飛行場、

俄軍漸鞏固國境防備
因俄政府入手種種奇怪文件

【莫斯科四日發電】蘇維埃政府、承認蘇軍漸次鞏固極東國境地方之防備、同時並稱、謂蘇軍此舉、有企圖侵畧俄國極東領土之野心、關此應由日本之軍部及非軍部首腦者負責云云、其機關報尹斯巴尼加紙於四日社說欄內載稱、由日本之首腦部以數通之怪文書已入莫斯科政府之手、文書內容係圖謀蘇維埃政權之破壞、以便畧取東部西比利亞之領土、一方更暸使白系俄人崩潰俄國內政、又該城圖報紙並稱言謂、日本對於蘇維埃政府提案不侵畧條約已經二月迄今仍未有何等回答顯係難逃之事實云云、

俄軍部與 外務當局
意見極不一致

【哈爾濱四日發電】據由俄歸來者談稱、俄國陸相吳羅若勒夫氏極東赤衛軍司令官布里耶魯氏及其他軍部之巨頭頻行力說極東之危機、外交委員長李特維諸夫、及同次長加拉罕氏則對此反駁以俄國之太平洋政策爲中心、軍部與外務當局者之意見極不一致云、

十九路軍退後 現出平和時代
避難中日人等漸歸還 中國電車將立即開駛

【上海四日發電】第十九路軍退却後、則平和時代又出、在北四川路方面俄然呈活氣、朝來由英國租界及虹口方面前來之避難中日人等、繼續不斷、滿載物件而歸、在各路角土嚢、現正由日軍陸戰隊撤除之中、電燈今夜亦全部明亮、中國電車預定明日開駛、而在北四川路一帶區域已正在急速更生之際、

上海華方亦 慶祝戰勝

【上海五日發電】四日午後六時許實如上海市民歡勝非常、調查結果乃在各處撒有在法國租界南市一帶「白川大將被暗殺」「法日相衝突」「十九路軍已將南翔及大場鎭奪回」等之宣傳單、其祝戰捷之爆竹聲音勢若爆豆、而在其實際所謂白川大將暗殺說於日僑間亦深信云、

急派迎接委員 昨日迎接溥氏
因溥儀允出就元首 故急奉派人往迎接

【奉天五日發電】爲懇請溥儀出廬第一回特使之張燕卿等六氏。到奉後將溥儀之意向傳達張景惠臧古王等共同協議之結果。乃決定再度促溥氏出廬。加入前項六氏代表及各省區各法團之代表二十二名。於四日以三千萬民衆之熱望行以第二次懇請溥氏出廬、其結果溥氏乃漸有容納意乃答謂「先以一年間爲試驗期」爲條件、與以承諾、因之奉天方面即決定急派迎接委員張景惠氏親爲委員長、偕委員千名、決於本日午後一時二十七分由奉天搭急行列車赴某地迎溥氏云、

現國都之洛陽 値不啻一荒寺
二中全會開會前 將略修理以應用

【洛陽通訊】遷因到洛中委寥若晨星。汪蔣亦在浦鎭因之外間盛傳政府不日將遷回南京或移駐開封、但此說完全不確、自表面看來、凡負黨國重要責任者、或遠羈粵滬、或散處各方、而未關然命駕、行都之洛陽、冷落如荒山敗寺、固無怪乎局外人之揣擬、惟外交問題、與報載頗有出入、吾人雖得其鱗爪、決難和盤託出、要之牽連錯亂、決非短期所能解決、外交一日不解決、則政府遷都之癥結一日不能消除、故洛陽行都、至少有三五個月之延長無疑、茲已定於三月一日在洛召集二中全會、旬日左右、行見山險道上、車如流水馬如龍、大可變換沈寂之空氣矣、惟開會以前、頗有數項問題不無注意之價値、其一爲地點、汪蔣磋議、初擬在汴召集、與洛方往復電商。咸以爲規章所定、應在政府所在地召集開會、今日形勢雖略有變更、如因遷就事實、而與規章稍有乖隔、反貽人以口實、無由表現全會之精神、故決仍在洛舉行開幕禮、惟洛陽褊小而簡陋、賈祠無可修葺、西宮非有較長時期較大規模之經營、不能作用、現在政府之辦公地、且無處可設、假如大批中委、紛紛蒞止各帶有若干隨員、若干僕從、安得廣廈萬間而容納之、即各中委痛心國難、不辭陋室、而洛陽一九一榻之微、幾無驛處、鐵床與寫字台、洛陽未嘗見過、僅有極陋劣之木棹與床板、殆皆中古時代人類所享用者、城外車站附近之大金台、人目爲洛陽之中央飯店、中委李烈鈞覃振石青陽等先後下榻於此、蛛網幅蔓、塵穢不堪、且常有人滿之患、洛無電燈、房屋無玻琉窗、故晝則陰翳如遂道、夜則燈影昏黃、此種生活、祇有馮玉祥安之若素、各要人到洛陽者、往往越宿即行、故汪氏來軍囑籌備招待、如房屋實在不敷、擬在洛行開幕禮後大、會移往開封、其二爲刊會中委名額、至小應超過半數（正式中央執行委員三十六人以上）始能召集、此亦爲規章所定、旬日前、滬粵各委距離較遠、滬於眞相、以爲十九路孤軍奮戰、援師粮秣皆無所備因之對於政府、發爲不負責任之指彈、儼如朝野兩禮、公說公有理、婆說婆有理、日前孫哲生氏攀衛之某電、即其一例、行政院長汪精衛氏、已覆電糾正其誤點、該電述明中央始終持洗着態度、應付國難、決不屈服、對於滬上防禦兵力及供給、事實俱在、末從大意謂公等均爲當局、造懇共集行都、主持至計、迄今未開穡、深所懸惑云云、一般人對於以上事實、認爲一部分黨國要人、至少尚含有意氣之爭、會期將屆、必有始終逞其私隱、旁觀發言、而背萃聚一堂瀝相見者、此種疑慮、雖非空抱杞憂、但僅爲極少數之態度大多數心不肯在此危局之下、標新立異、自誤誤國、無論如何、法定人數可到足、會期不至延展、等三爲大會之目的與使命、現在局面、係本黨精誠團結以後之草創時代、應付外交、爲目前最嚴重之關鍵、亦即二中全會最重要之使命、如有決議、不啻政府今後之準則、此外如清治匪患、整理行都、及中樞負責人常駐行都等項問題、必有詳密之規定、故記者以爲開會以後、必有充實政府之建議、洛陽不至如今日之空洞也、

日本大實業家 團琢磨男被刺
在三井會社前立斃命 犯人菱沼五郎亦捉住

【東京五日電】日本大實業家團琢磨男、本日午前十時半、在三井合名會社前、突被兇漢以手槍、所狙擊當即死去、犯人同時亦捉住、

【又電】團琢磨男狙擊之犯人當場即行逮住、該兇犯爲茨城縣人菱沼五郎（二一）係與狙擊前藏相井上氏之犯人小沼正同鄉、

西園寺公已入京

【東京五日發電】鑒於時新重大而擬赴東京之西園寺公、已於四日午前九時四十三分由興津發於午後二時二十三分抵驛無預定滯京一星期、局

溥儀被再請辭不獲已
決定毅然出廬就元首
但允今後先就任一年觀之
如感不適任時即自由辭職

【奉天四日發電】第二次出廬勸說代表一行、於四日午后二時與溥儀氏會見時、懇請云東北三千萬民衆、齊希帝出執政爲全滿民衆幸福計、務冀賜諾云云、

結果溥儀爲民衆輿望所動、遂應諾就任執政氏云、

如余之才疏學淺、政治的經驗、毫無成竹、一旦負此重任、是否爲民衆之幸福、實爲杞憂、因此始不敢應諾就任迄今日、**邇今既三千萬民衆如此深望、則余不敢復辭矣、故決意就任、以盡余之所能、然而政治的才能缺乏之如余、能否如民衆之所望、尙爲問題、故希望今後先就任一年觀之、如感不適任時、須與余自由辭任爲條件、**又余今既爲民衆所就任、故今後所制定之政体、憲法、及其他法令、行政方針等、有背余之意見者、於任何時皆須與余之自由辭任云云、如此受諾後、便當即接受推戴書、於是代表一行、當夜即歸奉、則將該事報告於東北行政委員會、對今后方針協議結果、於二三日中便擬派遣正式使者往氏處、預定某日舉行建國式、而一行代表者姓名如左、

奉天馮涵淸、吉林張燕卿、哈爾賓張弼、黑龍江趙仲仁、代理蒼明順、郭爾羅斯、齊王代表蘇寶麟、

農工商各界代表

奉天 謝桐森、孫煥章、張其昌、侯顯、楔楔、

吉林 林鶴皐、程科甲、江崇德、范象魁、

哈爾賓 楊貫三 許永銘、

黑龍江 鄂昌勳、李宗源、潘潤龍、許蘭波、

滿洲人代表 德樹元、關溥澐

以外蒙古五名、

新國整理竣後即
正式通告列國
請求列國之承認

【奉天四日發電】滿洲國政府、於最短期間內自中央政府以下及國內之各政治機關整理完備後、即刻便向列國正式通告滿洲國成立、而求諸國承認、惟在獨立國之承認有以國內完全之治安及在留外人之生命財產完全保障等之重要條件、故新國家前途尙有幾多難關、而日本政府爲滿洲事變之直接關係國政府、故有須率先於諸列國爲之承認說、

蒙古青年團聲述
華軍殘暴情形
呈請駐江日特務機關文

【奉天五日發電】頃據江省消息、有東西布特哈之蒙古青年團、曾向日本駐江特務機關長、呈請援助並善後各節、茲將其原文覓佈如左、

本年一月二十日駐拉哈站五縣、遊擊隊總隊長徐海亭、恨我布特哈蒙古青年自起義團、有與漢人不取同一行動之表示、竟向馬主席誣報反漢助日等情、請得剿辦權令、當即帶兵數百名、開往西布特哈西北方庫如哥屯一帶、追擊我蒙古義團、但該徐某因其曾作響馬之故、善以殘殺搶掠之事、遂於比次出發之初、即在布西縣(即西布特哈)街內、搜捕蒙人數名、嚴行逼供、並傳令部下、遇有沿路蒙人、村屯財物一切盡屬搶殺劫掠等語、時我滿蒙素知徐某蠻橫殘暴、且其部兵毫無紀律、到處騷擾、深恐演出慘局、當將徐某所傳慘令、及其進攻情形、曾經報告、並請設法救濟各等情在案、茲查該徐某部兵當前進時、所過之處、果有此令親行之情、惟幸我蒙古義團、原以應此時勢、挽回蒙族地位權利爲目的、既有政治作用、雖因時局關係、無得具体辦法、然其行動舉趾、除捍防殘暴外、未嘗強取民物作已有之事、故當徐兵到時、退避一舍、未作抵抗、以免漢兵假藉攻擊名義、却掠財物、殘害良民之禍、而表蒙團顧慮民生、保全財產之意、奈該徐某不念民生困苦、直以盜匪手段、竟將庫如奇屯燒燬房舍五十三座、搶去牛馬七十八頭、擄掠婦女三口、男子五名、物件不詳、全部除兵滿載而歸、除將所帮界子交還布西縣外、其餘婦女及牛馬物件一併帮回防所、去訖其他西路松屯中被漢人暗殺、蒙人七名、又興隆堡保衛所長佟振寰、慘殺蒙人十一名、又哈雅都本屯劉鳳岐捕殺蒙人三名、此外山林草野之中、發現屍具時、或得見計、前後被害蒙人二十四名、尙有被捕坐獄、備受痛苦者十七名、至於蒙團生活方面不取主義、惟由蒙民自動相助、及保護範圍約漢人共紹上粮等項、他無規外動止、如有部衆之中少犯不規之事、即依軍法如治、此我布特哈青年義團起事以來所有經過之情形也、總上各節、我無族方面、仍遵上帝好生之德、懷念同仁意旨、對於漢族未嘗濫害一命、然漢族方面尙沿草䙝夷之習、不顧人類博愛、而摧殘異種輕如鷄犬、況現在各方罪魁、雖已除盡、而餘孽之輩、尙能逞强、而今徐海亭殘暴異常、已無人道之、極此不惟我蒙人之毒藥、亦是東北民衆共存共榮之障碍物也、再我布特哈蒙古自事變後、苦受兵匪之輪、生計凋敝、不堪言狀、且經徐海亭之屠燒、一方使一方蒙人斷絕生路、處此絕境之下、卯無相當救濟辦法、所有被難蒙人、無所歸宿、所起義團亦無所屯駐、種種艱苦、迫切已極、特此報告、並請特務機關長、本以抑強拔弱共榮之宗旨、准予贍助一切、乘此當局有定之始、迄速將此蒙古青年、所起義團爲切實商達省當局方面編制正式蒙古自衛軍、以便自行保護蒙民生命財產、而資解决蒙漢間至生誤會之點、復懇將我被捕之蒙人、轉商省當局、飭令布西縣一律釋放、以免苦害不辜、而示同仁普沾、再徐某之所掠婦子牛馬物件亟應追回、以維人道而救民生、至於被害人等、與燒燃房屋各節、俟時局大定之後、再作計議、實所感激、謹呈駐江特務機關長林云云」、

維持金融並減捐稅
肅淸匪患以便交通
黑省商會長楊桂林氏之意見

【奉天五日發電】頃有黑龍江省、商會會長楊桂林、發表其對江省行政之意見、書一件、內容對於應興應革諸務、多有見到處、特將原文披露如左、

竊江省地大物博爲天府之區、土地肥沃、森林密菁、而礦產豐富、尤甲全國、惟種種窒碍、未行開拓棄刑於地、殊可惜也、夫振興實業、爲富國之源、活動金融、爲便商之本、故經濟充裕、則商業繁榮、而市面發達、江省地處極邊、開化較晚、重以歷年天災兵燹、變亂頻仍、百孔千瘡、民窮財盡、凄涼景況、罄竹難書、即就商業而論、一受經濟壓迫、二受捐稅重重、加以土匪蠢屯、交通梗阻、既無營業、則地面何以振興、耶茲將必須釐頓之件、臚列如左、以供採擇、

一、維持金融也、萬事非財莫擧、盡人皆知、江省自事變以後、財政枯竭、無可諱言、官銀號爲地方銀行、純以接濟地面活動金融爲主旨、今則內部空虛、已陷於不可收拾之境、是故百業停頓、金融窒塞、急宜多籌基金、以維該號信用、信用果能昭著、則經濟立見鬆活、然後接濟街商藉以活動地面、地面活動即可開富裕之基、財有餘、並可圖實業之利、荒地之開墾、礦產之開採、木材之運輸、均可繼續實行、不逾十年地無材、人無閑散欲永地面之不發達、豈可得乎、

二、恢復交通也、交通爲運輸樞紐、運輸爲行商要務、一經阻隔、則百業中停、不第消息稽遲、即貨物亦因之輟止、影響全局、良匪淺鮮、雖應使其四通八達、毫無滯機、則四方之百貨云屯、商民之受益無限矣、故恢復交通、尤爲第一要務、

三、減輕捐稅也、閤省自經變亂、商業凋敝、現狀艱難、橫征暴斂、各舖戶很以捐稅之重、無力担負、不得不相率倒閉、故欲求發達市面、必使商業振興、而振興之道、必須減輕捐稅也、

四、肅淸土匪也、江省轄員遼闊、民戶殊稀、即在承平時期、土匪尙比比皆是、況經此匪變、有潰散之士兵、無業之游民、只以生活困難、率皆挺而走險、迄於今日、胡匪則充塞道路、宵小則潛伏闤闠、行旅裹足、民不安枕、情形之慘、可堪言狀、亟應痛剿、肅淸大患、廣化荊榛爲坦途、易山野爲康莊、不第往來商賈、悉慶昇平、即遠近居民、亦歌安堵矣、以上數端、均爲國計民生切要之圖、實屬刻不容緩者也、夫有人民、然後有社會、有社會、然後有國家、欲富國必先利民、所謂民富、則國富、民爲邦本、本同邦寧是也、故欲利民、又必先以興實業爲要務焉、果按以上各節、親切實行、必能擧斯民於衽席之上、措地方若磐石之安、熙々然如登春台之象、而呈太平景宍、是否有當、望高明之垂登焉、

黑龍江省城商會會長楊桂林

遼中縣全民大會
呈省府請願文
「急速成立新國以舒民困」

【奉天五日有電】爲請願事、竊查國家之興盛、在乎統治之得人、書曰從人者、昌信不誣也、近來盜匪猖獗、荼毒生民、兵連禍結、幾無寧歲、此東北民衆、所忍受痛苦而無可如何者也、今幸群盜驅除、光明之希望已現、國家之建設可明、惟建國之基、首在得人、苟能實行善政、奠定國基、發揚王道、視聽自民則數千萬民衆、共沾福利、何幸如之、茲値新基不造、百廢俱興、謹代表遼中縣三十萬民衆、將以前所受之痛苦、及未來之希冀、分條臚陳、

一、遼中縣治位於群河下流、地瘠民貧、頻受水災、蕩析流離、慘不忍睹、且捐稅繁興、担負奇重、民不堪命、將臻破產、數月以來、盜匪蜂擁、萑苻遍地、姦掠殺燒、幾無幸危、居民逃避一空、什物損失殆盡、今雖匪氣稍殺、而民力難蘇、農民牲畜粮石一無所存、春耕無望、厚生安期、是以希望新國家早日成立、或擱免賦稅、或撥欵接濟、庶春耕有望、民命得活、無任深禱者也、

一、遼中交通不便、素販巨商各市鎭商號蓋係小本經營、購買之力既弱、貿易之額無多、今以胡匪充斥、交通斷絕、市井蕭條、闤闠不振、各鎭商號、十荒八九、實難恢復、又以本縣金融拈竭、地方發行流行債劵八十萬元、以資救濟、惟以担保雖確、基金無出、日漸毛荒、商家貨物概變、劵票再無購買之力、不無停頓之因、所以希冀新國家早日實現、予以妥助、如能由官銀號撥發大洋六十萬元、以之收回流通債票、即以之救濟商家之難關、庶商民得以更生、而貿昌不致停頓矣、

一、遼中地質瘠薄、出產不豐、各種實業、概未擧辦、數月以來、農工失業、物具損毀、勞動份子失業日鉅、是以希冀新國家早日成立、以便完成交通、開發物產實業、前途深利賴之、

一、遼中財政素感枯竭、每歲入不抵出、早已拮据萬狀、數月來、胡匪充斥、人民流離、一切捐欵無力輸將、各項支出、惟仰賴地方所出之流通債券、但無欵兌付、日漸毛荒、各界咸感痛苦、現雖氣稍息、而民力未蘇、救生未贍、安暇完納賦稅、今歲上季警學各欵、無所挹注、實難維持現狀、是以極望新國家早日成立、俾改革弊制、培養民力、庶金融不致枯竭、百政得以進行也、如能暫撥鉅欵、以資救濟、則秋後民足欵完納、定能如數歸返、實所至望、

一、遼中教育、現値幼稚、屢欲改進、限於經費、近數月來、以胡匪滋擾、學校行停頓、教師失業、學生失學、是深望新國家早日成立、俾頌發教育宗旨、力謀教育之邁進、庶教育之精神日增、國体飄日健、進東亞於文明、作黃種之光寵、實所切望者也、

一、遼中警察、往者因受軍事影響、頹靡不振、以致股匪猖獗、社會不安、茲幸掃除舊惡、另闢新機、深願新國家應運而生、培養警察人才、改良警察能力、實地盡職、人民得享安寧之幸福、是又人民夙夜所企望者也、以上臚陳各節、及所請求之事項、均爲實在情形、深望處懷採納、尅期實行、俾三十萬民衆得脫離水深火熱之中、不勝翹盼、

黑省之地位
某君所談

【奉天五日發電】茲有某君對於黑龍江之地位、痛切言之、深得精義、將表而出之、以見輿論之一班、其原文如左、

杳黑龍江實質上之地位、位於東亞之北、與西歐之蘇聯逼近、蘇聯之國際手段、誠可謂之毒辣、故有過激派之稱、歐美人一聞此過激派之手段、罔不如談虎之色變、咸趨而避之、惟恐其傳染焉、而逼近東西之黑龍江、其地位又當何如、此寧不大可懼哉、明乎此試言黑龍江三個時期之地位、(一)在前淸外交失敗時代之地位、溯查前淸外交失敗時代、係因缺乏外交人材、對於黑龍江地位、認爲還陲上之甌脫地、故於尼布楚條約、一言而失地數千里、厥後複被彼野心之蘇聯、蠶食與鯨吞、致有亞伯利亞鐵路之橫亙其他地位之動搖與危險、不卜可知、(二)在民國中俄之役之地位、彼俄人垂涎於東亞、當然以黑龍江爲前提、故有民國十八年中俄之役、迄今已逾兩載、中俄之爭議、未能有一分解決、致莫全權困在俄都、已一年半、將來尙不知伊於胡底、而黑龍江之地位危險與否、大可想見、(三)在現今新國家之地位、新國家爲滿蒙共和國、而黑龍江地位又爲滿蒙雜居地位實爲新國家之北門戶、有上述二十分之危險、其地位如何、可忽視、吾今再鄭重告於人日、東亞之黑龍江地位、實爲滿蒙新國家之重要地位、因其爲新國家之北門戶故也、西哲達爾文天演論有言曰、强君弱內、直者生存、此乃天演之公理、然而吾中國亦有成語謂、人定勝天、綜此以觀、天演公理也、人定勝天也、要在天人之間爲與不與而已矣、嗚呼、吾東亞處此二十世紀競爭世界嗚呼吾東亞之黑龍江地位、亦在於爲不爲而已矣、有者天下事不進則退、而黑龍江之地位亦然、

各縣宣言及決議

哈爾濱民衆宣言

哈爾濱踞松花江中游、介乎吉黑之間、爲歐亞國際交通起訖之點、東西各國、及吾國之富商大賈暨肩挑貿易之小販、一技一藝之工人、靡不麕集其間、藉以發展其營利謀生之術、其蔚成鉅鎭三十年矣以來、國內變亂、南北儼成敵國、甚且南與南戰、北與北戰、東北當局昧於利害、亟亟於關內伸長其鷹瞵虎視之大欲、恝然棄其固有之物產、沃饒之土地、而不顧、東北三千萬民衆之生命財產、曾不値其一盼、貪官汚吏、乘隙搜括、橫政暴歛、民不堪命矣、民不堪命、而又不甘心坐以待斃也、挺而走險而匪患起矣、匪患起而軍閥藉口剿捕、橫肆敲詐、而兵禍起矣、哈爾濱以華洋各工商之財產、培養吾十萬之民衆、今昔之間、判若霄壤、資本雄厚者、縮減資本、小者倒閉、國民受害殃及鄰邦、然而哈爾濱工商人並不知其受病之所在也、尤不明了其救濟之法也、工商人平時祇知營利謀生、臨時祇能閉門興嘆、政治之知識與經驗無所有、其治亂興衰亦聽之命運耳、本月二十五日、哈爾濱道裡道外民衆、在南崗公共禮堂、開市民大會、公推市政局鮑市長主席、慶祝新政權、並致開會辭、詳晰說明東北政委員會之原委、新政權如何樹立、新國家如何建設、工商等始悟然新國家新政權之所從出也、新政權者、工商等生命財產之藉資保障也、新權既樹立、則兵匪不再擾亂、租稅可望減輕、實業可望發展、教育可資改良、要非新國家成立、曷克臻此、故工商等對於新國家之成立、極表熱烈歡迎、質言之、與謂爲歡迎新國家之成立、毋寧謂爲歡迎工商等之生命財產之有保障也、同時並決議二項如左、

(一)建國須尊重文治、勿再使軍閥專制、

(二)建國須尊重眞民意、勿如得前之作共和假面具、

哈爾濱工商等之希望如此、爲鄭重宣言、

撫順縣決議文

一、商界大會

甲、維持治安、肅淸盜匪、

乙、金融靈活、調劑血脈、

丙、商工復業、扶植民生、

丁、生產及販賣組織之改善、

戊、建設新國家、謀增進人民福利、

二、學界大會

甲、維持治安、肅淸盜匪、

乙、復興學校、刷新教育、

丙、注重職業化教育、努力民衆化教育、

丁、建設新國家、謀增進人民福利、

三、農界大會

甲、維持治安、肅淸盜匪、

乙、維持春耕、不違農時、

丙、培養民力、廢止惡稅、減輕負担、

丁、開發荒地、充實水利、消除飢歲、

戊、建設新國家謀增進人民福利、

四、各界聯合大會、

甲、維持治安、肅淸盜匪、

乙、金融靈活、調劑血脈、

丙、商工復業、扶植民生、生產及販賣組織之改善、

丁、復興學校、刷新教育、注重職業化教育、努力民衆化教育、

戊、維持春耕、不違農時、培養民力、廢止惡稅、減輕負担、開發荒地、充實水利、海除飢歲、

己、建設共和制新國家、謀增進人民福利、

北鎭縣請願文

爲請願新國家早日實現、出生民於水火共躋春臺、臻世界於大同齊登壽域、本一心一德之誠、造共存共榮之福、謹代表請願、

北鎭縣全体總代表李雨春

青年同盟會決議

滿蒙爲東亞之重要地點、統治如何、影響於世界和平者實大、希望當局基於天理民意、作速建設新國家、以期維持治安、振興實業、擴充教育、開發文化而使民得安堵、特此建議

滿蒙青年同盟會

梨樹縣宣言

我們切望迅速成立享有眞正和平及幸福鈞共和制新國家、

黑龍江意見書

蓋聞伊古開國救甚者、首重民隱、以施惠發仁而爲德繼、察時勢以因地制宜而爲政、德政既彰、庶政百僚無不循規蹈矩、國盡不立、一如拘執已見、不審民心之向背、不顧潮流之趨向、罔邺民隱、一意孤行、鮮有不亡者、如袁世凱自私自利洪憲、急身可爲、殷鑒、現在東北政局既變、天與機會、猛然奮興、而十餘年軍閥蹂躪、酷吏剝削、相繼設落、正宜換起民衆、速謀自立、而自立步驟、應樹建國方法、以安基礎、當求善良政治、以利民生、然而安基礎 利民生者、始查東北地帶、居滿蒙一大部分、當地土著性行率䁷、近數年來、受育之薰、漸思想遂漸增高、極思自救、幸除上年之變更、悟前非實與人民新生命之機會、是以全民喁々望治、深盼有德政者、出而担當國是、拯災黎於水火、奠邦家於磐石、今當肇造之始、建設允宜審愼、以現代潮流之趨向、應採用責任內閣之共和政体、以總統爲一國元首、集權中央、以便統治、內閣總理以下置各部長、均係閣員、分任各政、廢除省別、劃道市縣爲三級、實行軍民分治、軍政人材俾得各展其長、賢者留否者去嚴覈勸惰、賞罰分明、上無徧私之見、下無倖進之心、集思廣益、俾臻治理而現清平、賦稅宜輕、人民負担使之心快、教育應在督促普及、以儲人材、訴訟貴乎詳審、速結、俾免纏訟、悉採列邦之善、盡革從前之弊、抱定門戶開放、機會均等、本諸親善主義與民更始、共慶昇平、更有請者、且三省幅幀遼濶、宜注重開闢地利、如山川礦質、木材應設專局、治理、以重林礦、如荒地未開、由官家接濟、民人設法促墾、以興農業、如齊黑嫩漠嫩海等處、應築鐵路、既利運輸、且關國防、如銀行應設分中央銀行、儲貨商民、以活金融、庶幾市少游惰之民、野無遺賢之士、國有統治之主、官無尸位之職、從此期建新邦、得免傚擾、畧貢芻言、以備擇納、即祈卓裁、

黑龍江省全省民衆大會

遼陽縣決議文

查我遼一般農民、感受已往軍閥惡政治之壓迫、異常痛苦、現在深知覺悟、囫顧政權期歸新國家早日成立、爲吾民衆謀幸福策、治安以符正民意、僅將一般所希望者、經衆議決開列於左、

一、肅淸匪患、二、剷除惡捐稅、三、打倒軍閥、四、尊重權利義務、五、開發實業、六、希望永久和平、七、注重民生安全、八、民衆一致團結、九、便利交通、十、培養林木

遼陽縣農會等十二團体

讀者快覽

—日曆—

三月六日星期日（舊曆一月三十日）

晴一時陰北風（六日）

—無線電—

各地溫度（五日上午十一時）

旅順 七度八

大連 五度九

營口 三度五

長春 零下〇度一

—氣候—

自午後〇時三十分 新聞

自午後三時三十分 新聞

自午後六時十分 一、新聞、二、三、四、五、六、七、八、九、天氣預報、十、新聞

本報招募分社 啓事

啓者本報近來各地閱者紛紛來函直接訂閱尤以錦州沿帶及四洮洮昂沿線爲最多惟直接訂閱恐不便茲爲便利以下各處閱戶起見特擬設立分社如有希望辦理者即希來社商洽或來函磋商均極歡迎現將招募地址開列于下

一、葫蘆島、興城、綏中、

一、大林站、雙廟子、傅家屯、

一、洮安、鎭東縣、太平川、衙門台、

協茂盛綢緞呢絨皮貨莊 廣告

本號新到國產綢緞絹綈綉葛平金顧繡飾品衣料花樣鮮妍種類豐富粗細地道皮貨男女襖甬時式便帽斗蓬長領均各備齊歐美呢絨棉織毛織化粧物品旅行器具寰球各種雜貨應有盡有批發零售價格從廉如蒙惠顧曷勝歡迎

大連浪速町五十番地電話零售部 長四六三二 四九八八 批發部 五四五三

資本金一千萬圓

大連市伊勢町六十九番地

株式會社 滿洲銀行

頭取 村井啓太郎

電話代表 四二二一 振替貯金 大連三三〇番

支店 金州、普蘭店、皮子窩、鞍山、奉天、小西關、撫順、本溪湖、安東縣、興隆街、鐵嶺、公主嶺、長春、吉林、新義州、

月星牌

國華膠皮鞋

大宗貨繼續到來應有盡有

各種俱全

月星牌 國華 便脚鞋

月星牌 國華 水襪子

蝙蝠牌 國華 齊口鞋

月星牌 國華 運動鞋

膠皮製鞋工廠國華推首創造既今五十餘載富有經驗爲斯界最著名之工廠也 工廠範圍鴻大資本雄厚技術優秀製品堅固耐久承蒙世人所知眞乃膠皮鞋中之第一良品別無所及

今爲整頓營業特商委 **大連洋行** 作爲總代理 意欲暢銷與南滿樸減一切特將各種價錢更減以廣招徠而報諸顧客之雅意凡所穿用者皆所公知鞋質良秀堅固無比的未穿者請購試之決非自謬之言凡膠皮鞋販賣商家大宗購買可至敝代理店商辦價錢必能克已特此敬白

總經理處 合資會社 大連市連鎖商店廣小路 **大連洋行** 電話 長六〇二五 二二二五三番

兒童專刊

歡迎投稿

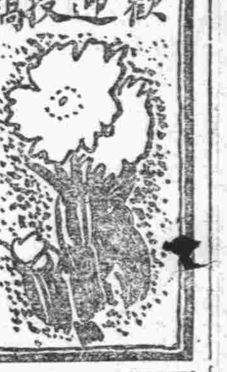

童話　春天的夢

秋山澄代作　于臨海譯

那眞是美麗而又歡樂的一個夢，是道子看見的夢，（道子是日本女人的名）。道子一壁從窗戶往外着，在春天庭園裡開着一面很鮮美的草花，還要想着夢見那樣美麗而歡樂的夢，不了然的身体好像加了雲朵一般，飛到天空覺着不知走到了何國；在那兒集聚着一群很美麗的一些青年的王子似的，道子勿論走何處，都見着一些很清潔的房屋，還欠得很多的一些漂亮的男子。「這兒是什麼國呢？」道子尋問在旁邊井上吸水一個更美麗的一位少女。「這兒是個歌的國都，是唱着歌爲生一個歌國，你這位女子是能做什麼的？」「唉！我在學校裡的時候，每次唱着歌聲音都非常很好，時常被人家誇獎。」「是麼？那麼你也能作得歌的麼？在這個國的人們都能作得很好的歌，還有作的很好文章的國。」「哈哈！那麼不做別的事情麼？」「不是，一日之中，不過僅至做一兩個時間的事業，以爲衣食足用，及其此以外竟是歡樂和遊玩。」道子隨就跟着一位少女走到一家很悽凉很清潔又寬廣的家庭，裡見着有些少女和少年們集聚在那處；有的唱着歌，有的唱着詩，還有念着文章的也是很多的，於是道子坐在一個椅子上就望着像那樣很平和之國一些人們，他心裡覺得非常高興似的容姿，好像天上送下來音樂家似的一般，實在那是從那裡響起來的呢？有一位少女向着道子說道：「我給你介紹介紹吧，你站在那面高台上，唱着歌，把自己來到這兒的事情不得不說出來的。」道子自覺有些慚愧，可是很有勇氣的站在高台上，一齊怕着手，隨就跟着那個音調自然的道子唱出很美麗的音調，不斷的唱出，做夢的道子王女似的美麗而又漂亮，道子把這個夢思想起來，自己漏出不絕斷的微笑來。道子在年幼的時代，就最愛唱着歌，今年自從進了女學校以來，每天眞是誠心誠意要學着音樂，眞使她比什麼也都愉快的極了。抑着心跳到園庭裡，仰着大空見有一塊蒼白的雲彩浮着，越過園牆，瞧見田地裡頓成一面很鮮美綠色的光景，道子隨就不住的自己又出着很大的聲音唱着很美麗的歌舞，道子的歌聲，被春風吹得各處紛舞。

可憐的鴿子

張肇祥

風兒惡恨恨地吹個不住，把這可恨地殘冬，吹得不知那里去了，誰知這不可親的初春，這時天邊雲一般地雲哥，受了風姨地鼓動，也隨着那利害可怕地風哥，躍武揚威彌漫天空一剎間，竟把這光明地宇宙打破，立刻變成了黑暗世界，在這冬去春來地時候，端然地下起雪來了，北風吹得愈緊，却又吹得橫行無忌，這擔下地破檻子裡地鴿子，受不住這凛風和披掛着的雪兒，那知北風吹得越刮越冷，鴿子身上的雪兒也凍得結成冰兒似的，把這鴿子縛得活動不得，身上又冷，肚子又餓，這鴿子稍微一動，滑倒滾落在地上，咳！可憐地鴿呀！難道你也是命運不佳遭此變故嗎？可憐鴿子呀！你死有誰來扶侍你，有誰來收拾你地遺骸呀！

冬晚

王延容

在萬靜不聲的冬晚，我從去慣的宿舍走出，呻吟著童謠，不知不覺走到家裡，吃過了家常的便飯，出去走到街上 枯眠的楡樹底下，常談號的小西北風，亦不急吹了，亂噪々的家雀，亦不叫了，熱度減少的太陽，亦像說了幾聲「再見！再見！」

別了這地方人民，沈入山後去，黑烏烏的晚幕，時刻不容的跟著展開，這時暗黑的西山，好似長城的繞著天邊，從山後面發出金黃色的殘光，我在一時心思，西山後坡起火了，正在呆望各家烟突裡不閒著吐出一些團團直上的燒炕烟，這時我的喜心來了，手舞足蹈，高揚一曲的唱起來了，似歡迎新年來到一般 不由的愁波似海的一般滾來，那似重病初起，喜心早已被它打跑了，我寂寞的依在樹上，心思起來我在校的混課，早日親友和我疏遠人情的狡猾「……」等，這樣的胡思亂想，我便垂頭掉我傷心的露珠般的淚了，不一會兒月兒從東邊森林頭上推出他又圓又大的面孔來，笑迷々好像叫我不愁，他能助我掙扎愁皮的樣子，我便恨心咬齒，打掉了愁波，又是妝文點武的唱了一回戲曲，一回詩歌，眞給我樂的不知怎樣似的，讀書的青年們，我們的樂固然是樂，但總不要徒樂，空過青年可貴的光陰，我們在這個時代，用潔白的腦海，不放鬆的求學問，求知識，好預備將來享用，小朋友們！努力努力！

賣孩子的老婆

于臨海

從北邊刮來呼々地很冷的北風，很凄凉的不斷的吹來，窗戶被風刮得發出悲的音調，謙一，正在用着功忽然站起，往外一望，各處許多的樹木，都像很冷似的站着，被風刮得或往右往左的搖搖顫動，眞是要倒的樣子，凍的野外道路上的小石頭，各處亂滾，來往過去的拉物的馬車聲音，在家裡也不斷的聽來，一步一步的好像要轉倒似的危險的脚步，一壁嘆着氣過去的，像小馬似的，吐出很白的呼吸氣，眞像很困苦似的，一來一往的人們：……謙一的心裡覺着實在使他感覺到悲哀和寂寥！「在這樣的寒冷天，那個要飯的老婆在那兒住着的呢？不是在那兒大聲哭着的嗎？」謙一自言獨語的說着。忽然刮起很冷的大風，隨就下起很大的雪，落下雪花被風刮得各處舞着，正在很大的風刮過去時候，不知從那裡現出來的沒有力量很衰弱的一種哭聲，傳到謙一的耳鼓裡來，好像是從難破船救出來聲音似的一般，一陣遠一陣近的響來。「是誰呢？不是時常那個要飯的老婆嗎？」謙一看見穿着那樣很襤褸的衣服哭着很悲哀的那個老婆的容姿，她爲怎麼樣的坐也是坐不得的站也是站不住的樣子，謙一急速把外套披身上把窗戶開々，一看天空全都被黑雲遮着，房子土墻樹木也都不會見得的，已經連走路的也都斷絕了。雪還不像要住下的樣子，謙一從窗戶把臉露出外面，聽着往有哭聲的那面看着，好像眞看見似的樣子，在人不走的雪中，簡直把謙一的影子照上去了似的。沿着很不潔靜的墻壁子走過來的人影—那也是像謙一一想着一樣的那個要飯的老婆，老婆一壁哭着，一步一步的就往謙一一家這面走過來的樣子，可是謙一今天覺着這位老婆還有些奇怪，她常日就是他一個，可是老婆在今日從來我還沒見過在她身後背着很重的兩個大筐子，「那是什麼呢？不知道那是什麼東西。」

謙一把很消瘦的老婆臉和大筐子，看過來看過去的，一壁思想着，所以越想越奇怪，老婆背的筐子，漸漸就來到謙一的家門口前面從地面，上被刮起的雪花，像把老婆背的筐子要滿一般，漸漸一點一點走近謙一家的門邊，聽見着老婆哭着的聲音，其外孩子們餓的哭哭啼啼的聲音，謙一忽然就爬起來了，素常之日，在那個十字路口那個要飯的老婆，可是現在可知道媽是賣孩子的，謙一覺着很驚，又起來一陣很冷的大風好傷海嘯似的樣子吹來。

謙一急速跑到屋裡，像夢見一個很可怕的大迷夢似的，一壁去着嘆氣，對她用着功的哥哥把賣孩子的老婆的事情告訴了她，她哥嚇了一跳，「在那兒？在那兒？」於是就率着謙一的手就出去了，正走去的時候，那個賣孩子的老婆就在破土墻根底下把兩個筐子拿在前面看守着，她哥哥從雪中跑到老婆的身傍邊去，謙一隨跟着身後走着，很像害怕的樣子賣孩子老婆一看她哥哥兩手怕着就悲慘起來了，她哥哥一壁點着頭，一壁向老婆尋問在那裡所字，老婆說出的聲音，簡直像絲線一般細聲說出一向，可是謙一不明白她所說的何話，於是老婆只就悲哀不言不語的看守着兩個孩子們，實在是止不住的慘淚不住的流下把眼都哭瞎了的樣子，身上臉上被不客氣的風刮得的塵土頭髮都是刮得七零八散的，不像個好人似的，謙一在笑話裡今天初次看見過這樣可怕的老婆。

× ×

賣孩子的老婆，對他哥哥一壁指着筐，一壁說着話，謙一想着那樣，很可驚的走到筐子的旁邊浮着手，像蓋的蓋似的，上邊蓋的布拿下來一看，大約不過三歲，或是五歲的兩個男子可是，都蹲着在筐裡，這兩個孩子，看見謙一不認識的原因一看，尙還更出很大的聲哭起來了。「肚子裡是餓了吧？實在是可憐啊！」（未完）

悼亡妹

鄭淑春

夜色昏昏寂寞無聲，
掠起往事多少愁緒，
忽然想起 我那死 去的胞
妹，

×

妹々呀！
我親愛的妹々呀！
你爲何拋下了雙親？
你爲何離出了家庭？
你爲何跑到荒郊凄凉的土
裡長眠去呢？

×

唉，妹々！

現在誰和我做伴呢？
你現在的身體如何？
爲甚麼你不和我做伴呢？

×

我們雖然各居人世地下兩
處，
但是我們的靈魂是永遠在
一處的，
只有那半明不滅的殘燈安
慰我的心靈。

×

妹々呀！
我親愛的妹々呀！
我最親愛的妹々呀！

（一九三二，二，十六，（四洮小學）

詩　愁思

王逢昭

夜已深了！
萬籟俱無聲，
人們都請那甜蜜之夢，
獨有我喲！心房正在起落動搖。

◇

室外朔風，呼々……悽凉，
空中月兒，高々……照進臥房，

◇

你呀，
能否解除這社會的黑暗？

春天好

呂傳銘

一年分作四季，春，夏，秋，冬，氣候不同，春天暖和，夏天熱，秋天凉，冬天冷，

春季萬物，都會活動了，樹木發葉，花草也發芽，農夫也快耕田種田，

夏季天氣很熱，樹木，花草，長的也很茂盛，滿山一望，四面都是綠顏色，眞好看啊！

秋季莊稼樹木都叫霜打的成了黃顏色，農夫到了這個時候很忙的不了，莊稼收拾都把來家，好留過冬天，

冬季天氣嚴寒，不能做一大些的事情，

公共的東西要愛惜

呂傳銘

大凡大家所設立的東西，叫着公共的東西，自己的東西要保護，公共的東西更要保護，原來公共的東西是大家拿的錢財所設立的，像學堂的房屋，棹橙，運動的器具，那一樣不是公共的東西，又像村中的廳子，井泉，都是公共的東西，所以公共的東西不要不好好的保護。

賭博的害處

呂傳銘　十六歲

現在的人，有很多嗜好賭錢的，賭錢圖意外的錢，那是很不正當的，贏了，賭錢的人，都知道他有錢，輸了，往々破家蕩產，心裡就想做不好的事，或成了乞丐盜賊，作那下流的事，貪心一天比一天的大，照這樣壞下來，一生的幸福豈不是盡斷送在賭博上嗎？」—玉皇頂會普通學堂四學年生—

你不要把工人看輕了！

姜景陽

工作是很勞苦的事情，也是很有趣味的事情，有個人問我說，像你們工人，『胼手胝足』，一天到晚，勞動不息，有些用斧的，也有些背重物的，這也不必說他，況且沒有好東西吃，沒有好衣服穿，還沒有那很大的房子住，要是在那有錢家的手裡做工，他說這樣就得這樣，要說那樣就得那樣，我看好像那奴隷一般，你們的勞苦眞可以說是到沸點了。能有什麼趣味呢？我就回答他道：不是你的這個說法，你只知其一不知其二，像我們的工人，有了自己一定的職業，他就能靠着自己的生活了，要拿無業的游民來比一下，工人的人格不知高他幾百倍，你想想這不是很有趣味的嗎？況且勞工家因爲每天勞動的緣故，身体可就强壯起來，精神可就活潑起來，享受這健康的幸福，還能製造很多的用品，給社會上供用，要比天々賭錢的人，比較是怎樣呢？要給工人的事情你細想一想，也就覺很有趣咧！你就拿：『甘食美衣廣廈奴隷』來比量他，你的見解實不免有太窄狹了。

敬老

呂傳銘

年老的人，從小的時候給世界上做了許多的事，受了許多的勞苦，我們對於年老的人總得尊敬，所以年輕的人總得聽年老人的話，守年老人的規矩，聽年老人的教育。

請同學觀校藝會

芝莫我妹：

和你分別以來，牽記得很，想你也是這樣的，前幾天寄你一封信，還有入場劵一張，想妹已經看過了，敝校的學藝會，應照期開會的，但是這幾天連日下雨，恐怕到了那天還不罷放晴，所以校長昨天宣布，決定改到下月某日再行開會了，恐怕你白白的走一蹚」特地寫信告訴你，快要見面，再談罷。祝妹學安。姐村林榮子謹上

贈品

司各脫乳白鰵魚肝油

本埠各大商號各大藥房均有送贈幸勿失此良機

購大號司各脫乳白鰵魚肝油一瓶隨即附贈銀色大匙壹把

贈品有限務請早顧

該贈品祇限本埠以本星期爲止

每服一匙增加康健

遼寧交通銀行儲蓄部廣告

備有章程 函索即寄 十月一日開辦

(一)活期儲蓄存欵　第一次存大洋十元即可開戶立摺以後滿大洋一元即可隨時續存

(二)整存整付存欵　分作一年二年三年四年五年五種滿期後以本利合計滿一百元爲起碼

(三)零存整付存欵　分作二年五年十年三種每月交存大洋四元三角八分滿十年即可得大洋一千元正

(四)整存零付存欵　分作每月一付半一年付兩種期限分作二年五年十年三種每次付欵額數分作五元十元五十元一百元二百元五種

(五)整存分期付息存欵　分作二年三年四年五年四種又分作每月付息每半年付息每年付息三種

孫家台　營口　遼寧　四平街　洮南

交通銀行儲蓄部啓

製作修理販賣

秤之準確足以表其人之誠實若欲得準確之秤請來水上洋行

此次新修工場已告落成製造能力既大故價値廉減在滿洲可稱首屈一指並承辦各國度量衡器之刻碼

世界各國度量衡器　測量器理科機械

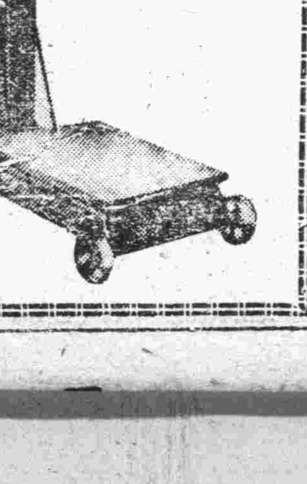

大連惠比須町（東關街下車）　水上洋行　電話六九四一番

奉天若松町三十二番地　電話長二三一一番　水上洋行奉天支店

眞堪媲美倉扁靈方

此乃河北圍場興業銀行杜君志銘贊頌如意膏之語也吾人雖未敢唐突神醫頑頡倉扁不過如意膏係最新療膚專藥在人智所能配製者實無再佳其性清凉滋潤其功止痛生肌凡百瘡瘍得此斷無不愈者也杜君來函其詳如次

「鄙因濕毒身患癢瘡百治無功殊深痛苦後搽如意膏數次其效如神不幾日癢止瘡瘳落痂全愈是眞堪媲美倉扁靈方之藥品也」

各藥房均有出售或直向上海江西路四五一號韋廉士醫生藥局函購每匣七角六匣三元五角郵費不取

凡患不眠者往往度夜如年坐而待旦迨及旣矣又覺力疲神倦苦不堪言故總難忘那漫漫長夜也夫不眠之原因在于腦弱而腦弱之緣故則爲血虧蓋血虧不足以供神經之需要於是腦遂失養而疲憊矣此種症候治之之藥只有韋廉士醫生紅色補丸最爲靈驗因此丸能生新血俾神經强健百体康强試看南洋檳城周祥記茶莊賬務主任龐雁初先生告瘦斯疾遂可知矣

龐君書云「鄙幼体弱長而益甚年十七棄讀就商嗣復加入函授科學或因用功過度遂患神經氣促頭目暈眩肌瘦胃呆終宵不寐意那漫漫長夜至今猶不能忘雖醫藥遍投終無良効某日閱報知韋廉士紅色補丸之功乃試服之一瓶甫罄即精神稍振繼續服用諸症漸退胃好力强眠酣神足今則康强勝昔故深感韋廉士紅色補丸之功也」

韋廉士醫生紅色補丸爲男子補虛聖品亦爲婦科各埠良丹如尊處無從購買可向上海江西路四五一號韋廉士醫生藥局函購

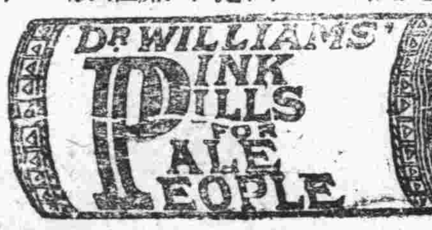

特別警告

以身体健康之重要而欲節省數毫洋殊爲不智故凡遇經售家以影射紅丸兜售稱其「價錢賤而功効相同」者妄語也愼勿置信必須堅持韋廉士醫生紅色補丸眞正之藥品

泰東日報 各地通訊

滿洲新國家成立 中外一致祝賀聲

市署在各關高紮松枝牌樓 各地祝賀電有如雪片飛來

【奉天】滿洲新國家之促進運動。業於二月二十九日完畢。即日開始慶祝成立大典。業由市政公署。在各邊門城門。以及大小什字街等處。搭設松枝紮彩紘電燈牌樓。限于四日完成。現在棚工正紛忙赶做中。

茲將各地祝詞誌下

滿洲國執政溥儀。謹祝滿洲執政就任。北海道十勝。每新日聞社長林繁。奉天關東軍司令部。轉交滿洲國執政秘書官。謹祝滿洲建國。並祈發展。敬乞將此旨。轉呈執政爲荷。大日本京都相樂郡。國防研究會長。飯田參次。奉天市長趙欣伯氏。近查滿洲新國家行將建設成立。該市長爲慶祝新國家成立起見。乃擬定建國祝詞如左。聖哲詔世。天下爲公。建元肇始。咸躋大同。一心一德。共濟合衷。施仁佈義。俗美化隆。與民休息。無渝初終。謳歌頌祝。避陬皐通。於維新國。福祚永豐。謹供俚詞。敬當呼嵩。臧省長。新國家之誕生、東京滿洲政府。祝福新國家。並新將來發展。岐阜日日新聞社。東洋協會會長水野諫太郎。以三千萬蒼生之奮起。遂成建國之大業。日漸融和始得告成。曷勝榮賀。玆對於閣下。及其他各位。得表深厚敬意。機會衷心光榮。朝鮮銀行總裁。加藤敬三郎。

臧省長。對於建設平和。滿洲國家表滿腔祝意。並衷心祈健實發展。岐阜市長松尾國松。新國家建設式場。並祈將來發展。藝美日日新聞社。滿洲國政府。滿洲新國家樹立宣言業已發表。友邦國民。衷心欣賀本實現共存共榮。國之理想建新愛知新聞社長大島臧省長。祝滿洲建國。並祈將來隆盛。大倉喜三郎。謹祝建國之盛典。此致大滿洲國政。府日本取鳥市長。當光輝之滿蒙新國家之誕生。謹祝執政溥儀閣下之就任。並新國家前途。與三千萬民衆之萬福。此致滿洲國執政府。關門日日新聞。社未光鐵之助。際玆滿洲國之建設。謹表祝意此致。奉天省長臧。南陸軍大將。謹祝光輝之建國。並新國運之隆昌。此致奉天省長臧。福山縣。赤羽裕行。以下在鄉軍人赤萬六千人。奉天臧式毅閣下。謹祝建設滿洲新國家。併祝發展。東京。川季。

高樓子被匪蹂躪

劉海泉于智超屢攻失敗 天地榮穿山虎恣意橫行

【奉天】前次匪首劉海泉。于智超等。率羽黨數百名。攻擾該村。當被民團擊退。幸無損失。日前被天地榮。穿山虎等股匪。六七百人襲擊。攻破該村。搶掠燒殺。損失三四萬元。並聞該匪此次急於用欵。是以綁去男女人票數十名。臨近四鄉被匪。蕩淨。並無餘錢應付匪人云。

飭王旅報剿匪情形

又訊】奉天省長臧式毅氏。近以湍遼兩縣股匪。未能肅清。實於春耕有關。特於月之二日。指令王殿忠司令。依期迅即派兵痛剿。用淨根株。而安黎庶。惟仍將剿匪情形。隨時呈報。本府。便考核云。

臧省長公畢歸來

【奉天】奉天省長臧式毅氏。於前二日赴長春一節。已誌本報。臧省長到長後。已將諸事接洽後。於今（四日）早乘南滿車偕同秘書李毅。參議金毓紱同奉云。

調查瀋市刊物

【奉天】郵政局向遞照管理局辦法。每年分春秋二季。調查當地之出版物。雜誌及報紙等項。歷經按期查辦在案。現又屆期。關於調查已告竣。其調查結果。瀋市出刊物除瀋陽市報。東北商工日報。因時局關係停刊外。現出版者。東三省民報。公報。東北日報。醒時報。盛京時報等項云。

紅萬字分會 開始施衣

【奉天】世界紅萬字會。奉天分會。請省政府。轉飭市警局。代爲調查貧民人數。以便開始捨放棉夾衣等。省府當令市警局調查。奉天全市總計貧民二千八百四十餘戶。男女貧民達一萬九千餘名。已由紅萬字會發給領衣證。上書世界紅萬字會奉天分會領衣字樣。定昨「三日」開始發給貧民。至今四日乃止云。本

委任大批推事

【奉天】高等法院長于宗海。玆以營口。海城。安東等三縣。民刑推事出缺。遺席不可久懸。乃委李殿祥。爲營口推事。周伯申。爲海城推事。姜永祥。爲安東推事。三氏奉委後。於四日赴任云。奉

肅清全省匪患 規定分區剿匪

春防期中放卡時間

【奉天】本省以時値春令。各縣胡匪猖獗未靖。徒恃各縣公安隊剿擊。頗覺力有不足。爲肅清匪患計。當局規定。分爲五區。剿擊胡匪。第一區。担任南滿線以東。及東邊第二十五縣。第二區。担任奉山路東四側營口海城瀋陽等七縣。第三區。担任奉山路石山站與城綏中錦縣等六縣。第四區。担任石山站大通線西側新民法庫等九縣。第五區。担任四洮線至通遼鐵嶺以北遼洮等十一縣云。又訊市警局長齊恩銘。以各分局所。晚間放卡時間。當此春季防務重要之期。理宜變更。是以於月之四日。通令各分局。轉飭各屬分所。每日晚六時出所放卡。十二日歸所云。奉

縣署定期開會

【奉天】瀋陽公署縣長謝桐森。以現在新國成立。而四鄉之自治。辦理尚未一致。極應開會討論完善辦法。以期自治而收效果。是以該縣長有鑒及此。擬定於本月十日午前十時。在該署招開四鄉會議。討論進行辦法云。奉

市長獎賞有功

以長警緝匪異常出力 當分別給獎以示鼓勵

【奉天】奉天市警察局及保安局。年前曾在南市場萬通醬油公司院內。擊斃胡匪一案。已誌本報。奉天市長趙欣伯氏。獎勵警察起見。特賞給各警士獎狀一份。並賞有獎勵十元三十元不等。故於四日上午十一時。假南市場第八分局內。發給獎狀。及獎金。計得獎者。八分局々長耿維業。得大洋三十元之獎狀一紙。局員文錫崑。得洋二十元。獎狀一份。從煥英。大洋二十元。獎狀一份。差遣隊長趙海洲。大洋二十元。獎狀一份。分所長文興攰。大洋十五元。獎狀一份。保安局分隊長張寶三大洋三十元。獎狀一份。韓慶昌。大洋二十元。獎狀一份。隊兵周海。大洋十元。獎狀一份。劉慶財。大洋十元。獎狀一份。劉文軒。大洋十元。獎狀一份。吳寶貴。大洋十元。獎狀一份。汪鳳麟。大洋十元。獎狀一份。以上之獎品。於今日由趙市長。赴七分局發給。將獎品發給後。趙市長並有訓話錄下。「略謂今天本市長因爲上次諸君擊斃胡匪的一個案子。諸位是很出力的。所以今天賞給諸位的一點小禮。這本不算敬意的。可是事變到現在。維持地方。人民得安居樂業。全是諸位弟兄的力量。今後仍希望諸位。努力維持治安不要出意外的事。這才是奉天全市的幸福。奉天警保二界。要同心同德的努力。爲市民向前工作。維持。這是本市長所希望的。對於諸君的功勞。誰都知道。本市長今天。代市民豎各長官。與諸位致謝等語云。

警局訓練新警

【奉天】市警局長齊恩銘。以現在各分局新警。雖已支配服務。而關於防務訓練一節。亦應即時施行。乃規定新募警士。由本月十日起。每日操訓一小時。三日爲限云（奉）

奉山路嚴訂 販私罰章

【奉天】奉山鐵路局長闞鐸。近以列車上。往往發現私運違禁物以來。該局即派稽查員多名。秘往各站偵查。結果。奉公守法者固屬多人。而營私舞弊者。上屬不鮮。現該局剷除積弊計。玆規定嚴重罰章。凡職工人員。倘有包庇商運貨物。銅元。及烟土。軍火違禁物者。無論何人。皆可舉發。車上或站上軍警。如果經實。立即拘捕罰辦。除違禁物沒收外。該運輸職工。及私運人。用法律裁判。改舉發人提成賞給。以示獎勵云。公

梨園繼續開幕

【奉天】省城各戲園。及電影院。日來新設及恢復者。又有數家。玆彙誌如下。北市場中山大戲院。現僅開映電影。已由經理史全堂。籌備開演京戲。及大西邊門外之光明大戲院。由王文亮等主持。均先後開演云。一

苦力馬某槍殺同人

費九舟傷重勢極危險 惡兇犯拐械海走天涯

【奉天】小西邊門外四緯路。英美烟公司總辦洋人住宅。於日昨（二日）下午三點。該宅苦力馬某。不知因何。用洋人之八音手槍。還向洋廚房費九舟猛烈射擊。正中腰部。當即暈倒。許久始得甦醒。該兇手馬某拐去手槍一枝。子彈五十粒。潛逃無踪。經英人一面將受傷人送往小河沿醫院診治。一面報知該管分所。轉請通令各機關。一体嚴緝。據醫生云。該傷係子彈入於腹內。未曾透出。勢極危險。究係因何。容訪再誌。（介）

昭陵木橋興修

以備便利交通

【奉天】市長趙欣伯。以昭陵道上。往來本橋。已年久失修。破爛不堪。車馬往來。頗爲危險。玆決定重修。以利交通。特呈請省署於三日佈告。招標改修。豫定工料價額。現洋一千一百六十八元五角。欲包修者。須於每日上午九時。至十時下午一時至四時。納押金五十元。赴本署報名。領取標單。以待十五日下午一時。與衆開標云。

四局召集會議

【奉天】市警四分局長。四日上午九時。招集分所長等到局會議。議決以下如項辦法。錄誌於下。（一）實行院正制。以清戶口。（二）指定防匪非常線地點。並隨時練習。（三）各分所放卡認檢查。（四）演習搜查。（五）練習擊射。（六）夜間認眞口令等項。約十一時許散會云。奉

虐待養女

鄰右咸抱不平

【奉天】北市場二十五緯路西口。門牌二十二號。住戶翟姓婦。年四十餘歲。天津人。前數年抱養一女。名喚雙喜。現年十五歲。翟婦時常加以非理。打罵聲聞四鄰。情極可憫。於三日下午四時許。又將雙喜關在屋內。用木棒痛打。約有一小時之久。哭哀之聲達於戶外。鄰人圍觀者。男女不下數十人。意欲入內解勸。奈屋門緊閉。無計可施。均抱不平。後經好事者找來巡邏警。踢開屋門解勸。始告無事。然雙喜已遍体鱗傷矣。噫很毒不過婦人心啊。介

打下胎兒

結果私和了解

【奉天】魯省東昌府之醫士范秉乾者。本無醫識。徒事濫竽。又未在瀋署領下醫士許可証書。雖經官府考試。亦未取錄。現與保安堡楊育才者之妻。三月男胎誤用桃仁紅花打下。楊某執胎相問。經魯仲連出頭說和。賠洋五十元私合了解云。公

追悼陣亡警士

中外各機關首領參加數百人 地址假大東邊門外珠林寺內

【奉天】奉天市保安局局長常守陳。鑒於前被匪擊斃之警士魏宗德一節。已誌本報。常局長爲鼓勵警士計。於今（四日）上午十二時。假大東邊門外珠林寺。開追悼會。到場者有三谷憲兵隊長。趙市長。齊局長。劉局長。王團長。鄭子東翻譯。及各機關首領等不下二百餘人。場內佈置。院內扎席棚一座。週圍有各界之輓聯花圈等。兩旁有念經之僧道。於正午開祭。當由趙市長主祭。後即由楊秘書讀祭文該文。抄錄如下。維本年三月四日。監督趙欣伯。局長常守陳。副局長高鳳岐。率同全体官兵等。謹以清酌庶羞。致奠於士兵魏君宗德之靈。曰嗚呼士兵。秉剛毅之天性兮。習軍紀而精純。憂變亂之靡止兮。入行伍而衛民。愼勤務以奉法兮。足爲儕輩所式矜。忽聞伏莽起於都市兮。乃挺身而捕巡。登時飲彈而殞軀兮。胡蒼天之不仁。幸巨遺族兮。貧苦難謀乎生存。慨此生之謝責兮。尚不愧爲完人。欣伯等。貧酒漿於地下兮。不禁一往而情深。寄悲懷其何極兮。雖聲述乎哀忱。嗚呼尙饗。

奉天市保安局 第二隊隊兵魏宗德殉職情形

【奉天】魏宗德。年二十八歲。遼陽人。初級中學。及教導隊畢業。在軍界充差多年。曾充上尉連附。頗具軍事知識。事變後補充隊兵。入伍以來。勤愼職守。和睦同人。其循規蹈矩。每事服從。同人引爲模範。突於二月二十二日午後二時餘。趙分隊長省吾。率班長蘇國卿。隊兵魏宗德等四名出勤。行至疊道管界。據七分局便衣勤張景榮報告。前面有匪。趙分隊長率兵急追。匪人竄入白晝舖院內。隊兵及警察均赶到包圍。此時魏宗德。因見該匪躍伏廚房屋鍋台邊。乃奮不顧身。勇往直前。擬即擒住。詎匪人由屋內開槍。正對該兵射擊。穿透腹部。移時殞命。隊兵孫柏林。腿部亦受重傷。匪人乘勢闖出。被趙分隊長。同蘇班長開槍追擊。將正匪張鳳良擊傷倒地。奪下手槍子彈。拿獲到案。越半日身死。並在屋內搜獲夥匪王秉權等。起出手槍子彈。及窩主王朝三。王朝四。王張氏等。訊供不諱。惟魏宗德。奮勇捐軀。情殊可憫。其遺族除兄弟外。僅有孀妻。身懷遺腹。家徒壁立。生計爲艱。各界仁人義士。如能慨解仁囊資助。孤寡存沒。均感激無極矣。

委中醫考試官

【奉天】市政公署市長趙欣伯。以該督歷年分六次考試中西醫生。而便業務。於月之四日。特聘委奉天馬英麟。及高警堂二氏爲該署考試中醫官。聞馬高二氏。係前市政公所及公安局之醫官。今任定當任勝。奉

女生當仁不讓

役婦難產竟爾暴卒 醵金資助共成義舉

【金州】公學堂女子部。堂役閻碎矣云。家貧。充差多年。爲人梗直。所得工資。一家六七口。僅可將就糊口。不幸其妻李氏突於數日前因難產暴卒。身後遺下幼兒弱女數名。最幼者。尙未脫離襁褓。終日啼飢號寒。幼兒尋哺母。長夜鰥夫孤兒。牛衣中相封號泣。淒慘之狀。聞者酸鼻。該校衆女生等聞之。頓生惻隱之心。各自爭先出資周恤。以伊等數齡。或十數齡之幼年弱質。如此踴躍行義。實爲難能可貴。閻某受之。能無感泣。而該女子部主任村君首先自行助金票五元。復與衆職敎員等。各自量力集金賜助。藉此稍舒閻某消極之心。而資休恤下役。其行亦殊堪嘉許。而衆生之美舉尤足表現。該教育之有道也。

籌備春季祀孔

【金州】三月七日。爲孔聖春季丁祭之日。且下金州增田民政署長。山口南金書院長。曾金川會長等。正在忙於籌備典禮中云。

民政署長轉任

【金州】民政署長增田道義氏。因受關東廳今次之異動。東廳事務官安永登氏補充。聞日內二氏。即將各赴任所蒞事云。

少婦因細故自縊

【金州】城東門外居民田某。於北地作事近始歸家。日昨偶因細故。與其妻王氏（三一）口角。不料婦人短見。竟乘夜間家人不滿之際。潛往後園。於小樹上投環自縊。及至家人發覺。早已香消玉殞。

電話收入比較

【海城】縣地方電話局。當事變之先。每月收入箧子費大洋一千三百餘元長途電話費五百餘元。事變後每月箧子費七百餘元。長途電話費四百餘元。其中事變影響。不無奈人尋味云。樂

日參與官蒞海

【海城】日昨三日午前八時三十分北行列車。日本陸軍參與官土岐子爵閣下。偕隨員寶貫大尉蒞海。安慰駐海野砲前寶貫中尉戰死。其遺家屬。遂於當晚就道歸回云。樂

擊匪得獲騾馬 規定價格拍賣

【海城】本縣前經軍警剿匪。得獲騾馬一百三十四頭匹。曾經佈告招領。各誌本報。現除各處領出者外。尚餘騾馬三十九頭匹。按遵省府明令拍賣。分爲甲乙丙三等價格。甲每頭二十元。乙每頭十六元。丙每頭十二元。均於今四日由各縣領者。具文請領。憑核准售與云。樂

匪首海樂掠奪贓物 悉被局長盡數查獲

【海城】縣警務局長欒仲文。日前出發剿匪。連載本報。前於月之二日。該局長率隊在七區管境金坨子。被監禁匪首劉祥齡。綽號海樂家。搜出贓物甚夥。計桌椅櫈箱。化粧器皿。不下四十餘件。已於昨派警車載押送解城。以憑招領云。一

又訊聞斯項贓物。係山水坨劉貫一家。遭匪洗刦。被掠奪各器物。爲在多數云。樂

造報警局薪俸

【海城】縣警務局。自改組伊始。新預算成立。所有各分局之改組。較之二十年度迥不相同。現規定各分局局長薪俸。各分局局員。各分局分所長。各警察分局所辦公爐煤各費。令須填表造報。以憑核閱云。樂

通知新國實現

【海城】縣公署案奉省政府令內開。爲新國家既經實現。凡屬各機關。至應得悉底蘊。新國家名稱。定爲滿洲國。元首稱執政。年號定爲大同。國旗用新五色旗。首都在長春等因。已由縣署轉飭各屬。一体知照云。樂

委任警察教練

【海城】縣警務局。爲造就警察操練。完成紀律起見。特任一分局班長鮑仙洲爲警察教練員。每日午前九時教練十時止。按鮑氏曾充軍官多年。今任斯職。定當勝任愉快云。樂

財務局長請辭

【海城】縣財務局長趙立英。現因某種關係。突於日前呈請辭職。將來能否成行。後任爲誰。極堪注視云。樂

在理破戒遽死

【四平街】本埠鞋行有蕭鳳鳴者。年已七十有四。於數十年前。戒除烟酒。身入理門。於五年前不知因何破戒大嗜烟酒。於斯即染病床。不能理業。已窮困至極。同道人憐其年邁。復令投入理門。而疾病全愈。由去歲冬末。仍復破戒。惟前病已復發。於二日下午七時。氣絕身亡於道東平安客棧內。該號執事陳某。會同衆理門人發起。經龍善堂領正。秦大爺與同鄉會索來棺槨一口。令多人抬往義地掩埋。按此蓄某者。死後多得理門後援。不然亦必做犬口之物云。志

財處代售媒箋

【四平街】結婚媒箋向由公安二分局代售。由二十一年一月一日起歸財務處代售由事變至今。嫁娶之戶甚多。不購買媒箋者。恐不在少數。今後一律補買媒箋。以重法律。倘被查出。定懲不貸云。志

奉山鐵路管理局車務處通告

本路奉天錦縣局第一二一次第一二二次旅客列車行時刻均自二月廿四日起照後表改訂實行并自同日起溝幇子盤山縣間每日添加第三二三次第三二四次混合列車一往復恐未週知特此廣告

計開

奉天錦縣間旅客列車行車時刻表 自民國二十一年二月二十四日起實行

下行 第111次	站名	上行 第112次
6•00	奉天總站	16•05
10 30	奉天南滿站	55 64
40 50	皇姑屯	30 15•00
7•15 16	馬三家	55 45
44 45	興隆店	26 25
8•03 15	巨流河	1407 55
35 40	新民	35 24
9•00 01	柳河溝	04 13•03
18 19	白旗堡	46 45
42 55	繞陽河	22 12•09
10•14 15	勵家窩甫	59 49
30 31	唐家窩甫	33 32
48 11•05	大虎山	11•19 55
23 25	高山子	37 35
50 51	青堆子	12 11
12•08 03	趙家屯	10•00 39
18 40	溝帮子	45 25
13•02 03	羊圈子	02 9•02
19 22	石山站	47 42
64 47	大凌河	18 17
14•05 06	雙羊甸	8•00 53
14•25	錦縣	7•40

溝帮子營口間行車時刻表

下行車 321次	站名	上行車 322次
9•50	溝帮子	18•00
10•26 28	胡家窩舖	24 17•22
55 11•15	盤山縣	55 35
55 57	大窪	16•00 58
12•33 35	田莊台	28 15•26
13•45	營口	14•50

奉山鐵路管理局招考練習生佈告

爲佈告事照得本局爲培養人才起見招考練習生四十名業經佈告在案茲查現在報名之男女生已達二百餘名之多亟應訂期考試以慰衆望茲擬定於東北交通職業學校校舍舉行考試凡在本局報名各生務於是日早八點以前自携筆墨齊集該處聽候點名入場與試俟初試錄取後檢驗身体合格者再行覆試打字其未錄取與未來考試者於放榜次日來局領取各該人之証書像片等件茲將考試課目及時間列後此佈

計開

上午九點至十點半　試國文
十點半至十二點　試算學
下午一點半至三點　試英文
三點至四點半　試簿記
覆試打字

株式會社 大連機械製作所
電話 代表共通番號九一五一 夜間及長距離九一五三番
本店 大連市沙河口台山町
支店並分工廠 奉天西塔大街三丁目 電話二〇二番
製品 鐵道車輛鐵道線路附屬品及信號裝置 鐵橋 鐵桁鐵骨家屋豆油容器暖爐類
要目 汽罐汽機烟突各種機械類設計製造据付管 鐵、目鑄鋼鑄鐵並眞鍮鑄物酸水素瓦斯

本報通遼分社易人啓事
啓者本報通遼分社長單成一因有他就業已告辭遺缺現另委王輯堂接充現住城內東泰隆商號內此後各界有訂報及刊廣告者請就近與王君接洽可也此佈

均質牛乳 奶油 奶皮 滿洲牧場 電話六一三三四番

電園之北京料理 大連電氣遊園電八七一〇 登瀛閣

硝子 食卓用器、本硬質汽罐用格吉類、安全燈用替硝子汽車、電車用、藥品化粧品各種容器類製造、大連 南滿硝子會社

泰東紹介欄
五行欄 刊費 五號字十三字作一行 一次一元 四次二元 七次三元
十行欄 刊費 五號字十三字作一行 一次二元 四次四元 七次六元
求事廣告半價、不出名者倍價、名在社加三成、

星月牌國華膠皮鞋 總代理店 大連市連鎖商店 電話長六〇二五 大連洋行 兼辦各他工廠一切優秀膠皮靴鞋種類甚繁價錢克己

氣短 全身麻痰 姓治靈藥一星期見効 近江町三七 白馬號

◇機器◇ 各種機器特價出售 礦山、鐵路工廠 土木農園等用 大連市山縣通 蘆田洋行 電話長三四〇六

市民籌備追悼會廣告
營口西街於二月二十一日晚間發生杜宅之搶案因警察奮不顧身被胡匪鎗傷警察三人而飲彈致命一人民衆不忍湮沒其功聯絡境內父老兄弟分頭募恤金外公議三月四日假西大廟院開一追悼大會恐未週知故登報聲明望新届期前往參加爲荷 營埠四署境內發起人啓

棋盤山大東溝 同時報告匪警
電話電線悉即切斷 燒殺搶掠勢甚猖獗

安東 縣屬大東溝鎮。前次被股匪李子榮幫。前往襲擊後。商號所受損失已屬不鮮。玆於昨三日午前。忽又去股匪七八十名。勢甚猖獗並將電話電線切斷。當局據報已派隊往剿中。詳細情節。容訪再誌。

安東鄉四區棋盤山村。昨三日午前。突去胡匪六十餘名。將該村全部焚燒。並將電話電線割斷。大肆搶掠。當局據報。遂派隊前往討伐云。

逃賊。抑迷途賊。不可卜定云

教練生準備畢業
安東 水上警察署。客冬封江後。援案設立水警教練所。由各分署抽調入所肄業。俾資造就。並由各課長輪流負担教授。現以開江在即。該所爰赶授課程。以便開江前舉行畢業。各回原所服務云。

請發許可被駁
安東 縣總務處。日前據鮮人金秉洙呈。爲請求存案。並懇發給醫士許可証書等情。當經批示。呈及像片。履歷。証書均悉。據稱該民於哈爾濱。朝鮮總督府囑託醫學校畢業後。現擬在安東市內永安街。門牌第一號行醫。懇請發給醫業証書等情。查該証書並非正式醫校所給。殊於定章不合。碍難照准所請。應勿用議。證書及像片發還此批云。

分所捉獲賭局
安東 市警署。對於賭博。迭經佈告嚴禁。無如一般人士。聽之藐藐。熟視無睹。昨聞于家溝百家長國華南。近來設賭抽頭。藉獲漁利日久遂致風聲遠播。事爲該管分所偵悉。因於日前午後六句鐘。李分所長帶警。前往捉拿賭徒六名。計劉尤武。趙祖德。朱子陳。劉明祿。王慶珠等。連賭具一併送署。依法罰辦云。

坤伶遽爾失踪
安東 永安街新明大舞台。開幕以來。生意尚稱發達。後因日久原有角色不能叫坐。該園主爲營業前途計。特邀大名鼎鼎坤伶喜彩春。及喜彩蓮二伸伶自到安。頗爲一般人所觀迎。又兼喜彩蓮。年方二八。裊娜動人。身如楊柳。容如梨花。詠脉含情。窈窕淑伶。一般癡君子莫不垂涎三尺。因之生意大漸起色。忽於日昨(二日)不見該伶隻影。該園人皆不悉何往。一般評論謂。係與情人雙飛。究竟潛

舉行火神聖誕
安東 聖宗閣。對於火神聖誕。歷年舉行遊行大會。以照尊崇。現又屆聖誕之辰。該閣援例舉行大規模聖誕遊行會。訂定二十八九兩日出發至元寶山火神廟焚香。並先期恭請八方善士與會。屆時焚香求福云。

司令劉匪歸還
營口 駐營剿匪總司令王殿忠氏。對于指揮剿匪工作。席不假暖。征途跋涉。豪不倦惰。于月前二十八日歸還後。於二十九日又赴台街。對於該處駐軍加以點驗。及密受機宜。於昨三月一日。又由台街歸還營部云。

新國家之設備
◇由日定製國旗三十萬枚 ◇編制禁衛軍兵力爲三團 積極鑄造開國銀幣

長春 大同新國家之新國旗。聞於上月二十九日。由奉天輸出組合去電致大版市產業部內。滿洲輸出聯合組合。託其定做滿洲新國家新國旗三十萬枚。限四月內做竣。該組合早瀨主任。當向各方面接洽。但三十萬旗幟。在最短期間。恐難做出。目下在大版染織工業組合。對此正協議中云云。

一方面極積進行云云。

滿洲新國家成立。決定採用幣制。因宣統就大總統職在邇。聞已籌備鑄造。開國紀念銀幣一百萬元。俾資開國應用。現業召集造幣廠之工師工匠等。預備屆期動工急造云。 公

長春 滿蒙新國。建設成立在際。新國執政府。編制禁衛軍一軍。兵爲三個團。其軍長一席。聞長春市長金璧東。爲最有希望。禁衛軍之組織步驟。亦由某

運使奉召晉省
營口 駐營東三省鹽運使張志良。現奉省令電召晉省。參加鹽務會議。玆聞張氏接電。遂於日昨搭車晉省。署內公務。暫委總務科長代拆代行云。

醫藥會籌備開會
營口 本埠中西醫藥研究會。前曾附設于防疫醫院。自防疫院奉令裁撤後。該研究會亦因之停辦。經已數月。頃聞該研究會首腦數人。集議恢復開會。從事研究。惟會址會長及各部人選等問題。尚在討論中云。

討債與毆受傷
營口 本埠老爺廟。住有何常盛者。向務小本經營。於三日往南街關姓家討索欠債。當因言語失和。竟大起衝突。互相毆打。一時何某頭部着傷。鮮血淋漓。經衆解勸。各不相下。遂同赴該管分所理論云。

附屬地施種牛痘
長春 附屬地警察署。每值春季必施種牛痘。今又至按例施行之期。玆定於本月五七八三日間。每日自下午一句鐘起。至三點鐘止。地點在滿鐵俱樂部內。一般市民期前往也可。(直)

滿洲新國成立 院部處辦公地點
立法監察兩院有設於吉林說

長春 滿洲新國家。現將成立。對於各院部處。所佔用房舍調查結果如次。(一)執政府。所佔用(権運局)之房舍。共計一百一十二間。(二)國務院。所佔用(陸軍醫院)之房舍。共計一百三十四間。(三)民政部。所佔用(被服廠)之房舍。共計一百二十二間。(四)財政部。所佔用(東三省官銀號)之房舍。共計一百三十五間。(五)外交部。所佔用(市政部)之房舍。共計八十三間。(六)陸軍部未詳。(七)交通部。佔用(吉長儲蓄會)之房舍。二十五間。(八)司法部佔用(稅捐局)之房舍。二十五間。(九)最高法院。佔用(鎮守使)房舍。六十五間。(十)最高檢察廳。佔用(殖邊銀行)房舍。六十五間。(十一)市政府。佔用(第二中學)之房舍。一百十五間。(十二)禁衛軍。佔用(永衡升)之房舍。三百七十六間。右列各號房舍。在被服廠。佔

佔用辦公部。工廠及倉庫不動。陸軍醫院。遷西四道街稅捐徵收局。稅捐局遷寶隆號。殖邊銀行房屋。因年久失修。擬將高等法院。及檢察處暫行合併。立法及監察兩院。或因長春無相當房落。將設於吉林省政府云。 公

三月吉洋法價
農安 本邑各稅收機關。接到省令。三月份吉洋法價。定爲二十五吊。着令收入稅款。須按法價辦理云。

軍匪大戰磨盤山
匪方不敵紛紛敗退 擊下槍馬捕獲幼匪

城子疃 前幾日碧流河東。有大股胡匪。聲揚意欲擾亂臨埠。一般商民皆惶恐無措。中日警官聞訊。嚴行警備。以防發生意外。玆於月之二日。匪等擾亂臨埠之消息益盛。中日官方。忍無可忍。設不往剿。恐碍臨埠大局。中日特聯絡警官三百餘名。有徒步而行。有乘自動。於午後二時。開往莊岫交境磨盤山一帶。隨發見大股胡匪二百餘名。雙方各鳴槍相擊。匪方亦武器具備。雙方猛攻二時之久。結果匪方敗退。官方得匪賍馬六匹。槍砲子彈若干。隨捕獲二名。內一名年十六歲幼童。生性伶俐。言顏動人。時問屯中人此幼童之所爲。據云此帮胡匪。爲首劉某。至村中隨告云。我們公買公賣。決不能格外擾亂村民。惟此幼童生性惡甚。見村民非打即罵。時被大隊長顧子元所聞一切。隨恨上心頭。將二匪一并就地懲罰。以雪民寃。至午後六時。中日警官爰奏凱而旋歸云。

板西中將來江
黑龍江 日本貴族議員。板西中將。於日前携帶隨員翻譯等。來江視察軍政各事。當有中日各法團首領。齊至龍江車站迎迓。下車後。與歡迎者一一寒暄爲禮。乘氣車至南滿鐵路公所。馬長官與其握手。旋即宴請聯歡。以表敦睦之情。板西中將。辦理事畢。於一日早。首途就道南返。馬長官及中日主要人員。均送至車站。表示親睦之意云。

劉允升任局長
黑龍江 省會公安局。梁橫局長。因事變遷赴海倫。將我省垣商民棄之而不顧。政權無歸。民命無託。幸有省會公安局。督察長劉允升氏。出任局艱。與日軍直接交涉。竭盡心力。招集警察。恢復市面。維持商民安寧。保我哀鴻無告數百萬之窮民。以不息之精神。各方接洽。異常圓滿。諸事漸臻佳境。因此一般市民愛之。仰之欣之。而英代表張長官來江主政。委任劉允升接充公安局長之職。以權職務。而昭鄭重。劉公慎重。非盲昧可比。百辭未就。僅代職務。以待馬主席歸來。爲命是從。若按劉公此次變。維持市面。保護商民。功高德重。愼言謹行。精明强幹。歷任警官三十餘年。警政嫻熟。堪稱警官老手。刻今馬長官歸來。念其功重其材。正式委任劉允升接充省會公安局長之職。以專責成云。

偷牛竊犯被捕
農安 本邑九區。捕獲偷牛犯二名。並牛七頭。一併送縣。審詢之下。據犯人供稱。在平頂山。見有群牛無人守牧。偷赶赴城。欲行私賣。不意被捕。現在縣府。已佈告民業招領群牛云。

測量開始工作
農安 測量隊員來邑。已誌昨報於月之一日。全隊至邑西。開始測量工作。設在距城二里之處大概車站。云。

汪縣長已被撤任
黑龍江 龍江縣汪文熙縣長。自政變以來。大抱放棄主意。各鄉胡匪猖獗。民不堪其擾。來城請求設法捕剿。而汪公猶如東風過耳。置之不理。不加聞問。竟不爲人民謀安寧。坐視人民遭害。不救民生。不重道德。於心安乎。於職愧乎。每日復高車駟馬。步武衡市。耀武揚威。奔走他軍求護佛。馬長官就任後。力謀政治進行。已知汪縣長之事迹。聞已行令撤差。遣缺委趙緒五接充。如汪縣長者。當事變時。各機關遷至海倫。主持無人。應會同警察。以中國官吏。救我中國商民。而竟奔走方求其護佛。不亦羞乎。

鹽店與錢莊 同被胡匪掠奪

范家屯 本埠鐵道北榮町。第六號地之裕記當。於三月三日午前二時許。忽有匪人七名。由南板塀逃進院內。將窗戶用斧打開。該家人在熟睡之際。忽窗被破。而家人即醒。則匪人均已侵入屋內。手持匪槍。將家人脅迫一屋。向主人索錢。否則打死等語。而家人見事不佳。即錢匣打開。內計大洋及鈔票奉天票。共三百元之邊。其外狐狸大氅皮襖數件。均被强去。匪即向外逃出。而家人。即到日警署報告。警署得報。後即召集全署員出勤。大張警網。則匪早已遠逃無影云。

本埠驛東。大屯來人云。於月之三日。午後七時許。彼處德昇鹽店。侵入胡匪三人。各持手槍。向其店東嚇索金錢。該店主見事不佳。無法推却。當時被匪搶去官帖八萬餘吊。該匪等始行遠之天々。而該被搶之店主。即到該管派出所報告。匪等早遠逃無影矣。目下派出所正在搜查中云。

于隊長在楊家店剿匪獲勝
懷德縣。五家子駐在之第四中隊。々長于家修氏於日昨率隊擊匪。在楊家店附近。突遇報字三省之股匪。五十餘名。雙方開火交戰。始將該股匪擊退。其中當場捕獲三名。一係小八家子村王國升者。年三十八歲。二名係楊家店村之齊全盛。年四十六歲。席文正。年三十五歲。並有大槍三支。子彈六粒。於三月二日。乘南滿之車。送交縣署云。

天地榮來城投降
遼陽 前經靖安委員張伯威。會同十區區長王爾峰。前經開說匪首天地榮收降。改過自新。聞於日昨來城謁見縣長。及日本憲兵司令部各機關。接洽一切。兼負保安責任云。

教育恢復在即
黑龍江 馬秀芳長官歸來。對於應興應革之政治。積極進行。現以新政之精神。立國之道。其最重要。當在教育。前日招開會議。議決恢復教育。鄭廳長已令各中小學校長到廳。討論開學。一切手續。速恢復各中小學校。以免青年學子。虛廢寶貴光陰云。

憲兵稽查處成立
黑龍江 省軍警督察處。永安里休息所。自政局變動。該所已無存在。馬長官回江主政。以該處係繁華之區。惟恐有造次之徒。昨特諭王參謀長。飭憲兵十一中隊長于興譚氏。於永安里原有督察處休息所。迅即成立憲兵稽查處云。

催繳鄉民畝捐
四平街 本埠財務處。於上月二十六日。會議妥協。徵收畝捐規則。本縣共九大區。劃歸六處徵收。於三月一日實行。一九區。劃歸梨樹縣城分局徵收。六七區。劃歸榆樹台徵收。三四區。歸小城子徵收。八區。歸三江口徵收。五區。歸郭家店徵收。二區。歸本處徵收。並派委員。赴各鄉催收。以救濟鄉民。遠近乏人之困難。恐未週知。復張貼佈告。以注重規則云。

東三省官銀總號 廣告

開設年月 前清光緒三十一年十一月

資本 二千萬元

業務要目 各項存款放款匯兌及普通銀行一切營業 幷代理金省庫

總號分所在地 總號設在遼寧省城大北門裡 各分號所在地遼寧省城西華門、小西關、瀋陽日站、營口、安東、大連、錦縣、孫家台、公主嶺、山城子、通遼、新民、遼陽、鐵嶺、西豐、昌圖、遼源、四平街、八面城、洮南、通化、海城、蓋平、新立屯、遼中、東豐、西安、新賓、海龍、復縣、莊河、鳳城、法庫、寬甸、本溪、撫順、郭家店、范家屯、桓仁、興城、錦西、岫岩、黑山、北鎮、彰武、盤山、台安、開原、臨江、輝南、柳河、康平、長白、內、田莊台、洮安、清原○吉林省城、哈濱、長春、延吉、寧安、一面坡、雙城、黑龍江省城、黑河、綏化、安達、呼蘭○上海○天津○北平○山海關、昌黎、共計分號七十八處

總號棧貨地點 大西關倉庫

總號分號營業時間 每年一二三四九十十一十二月份每日上午十時開辦下午三時止辦 五六七八月份每日上午九時開辦

無線有線電報掛號 總號一三五〇

電話 總號 總辦辦公室中二一八 會辦辦公室中〇二 營業股日三五九〇 總務股中二八四七 日二三〇八 出納股中二七六六 庶務組中二七八一 經理辦公室中六二七 傳達室中二八六一

辭關東廳高等法院判官之職從事於律師事業以確實迅速爲宗旨凡關於刑事民事商事等一般之法律事務無不應託代辦

辯護士 正五位勳五等 唯有戒心

事務員兼通譯 李仙洲

事務所 大連市霧島町九三番地(大連病院西門附近) 電話長八〇七六番

中華棧新社開幕
旅客福星

眞 正

自新洋鐵三樓 蓋式灰筋層房

大連常陸町 三三、三七、四一、番地、

新社電話長 7971 大連 樓上 電 2646 奥町 樓下 4200 棧櫃 話 5744

破天荒十大特色

房屋寬濶各屋皆有自來熱水洗臉盆站櫃大鏡躺椅銅床錦被電鈴西式大磁盆沐浴室由客自便分文不取自來水不便器自來水坐甬大便器客用信紙信封俱全冬則暖氣夏則風扇倍極完善應酢周到價廉便利報關上稅

營口 中華棧 電話八四九

長春 義昌公司 長電話二七八

哈爾濱 中華棧 道裡 運輸部 電話四三五八 道外 電話二一三一 棧櫃 電話二七〇二

青島 中華棧 棧櫃 電話一四五九 東棧 電話一〇一八 錢莊 電話九九四

大連市奥町中華棧 主人 張炎町 謹啓

中國銀行特種存款廣告
東三省各分支行

瀕年以來政局杌陧鮮有寧歲經濟組織迄未完備既無普遍全國大規模之儲蓄銀行又無信用鞏固之人保險公司民衆方面每苦於儲蓄之無方面金錢之浪費在所難免矣今也訓政伊始風尚趨穩健企業須由正軌本行爲補助社會經濟之缺點培養民衆節儉之美德起見於此過渡時期添設特種存款五種東三省各分支行皆有舉辦存戶如有移皆可就近撥轉無論數目多寡均可隨便存儲不惟利息優厚即期限長短亦盡可自由小款零錢用之不覺其費日積月累是立業基金邦人君子盍興乎來玆將五種存款畧分列如左詳章函索即寄

特種活期「零星儲蓄」以平日撙節所餘之款零星儲蓄積少成多可作下列等項正用

零存整付 〔企業治產 婚喪儲蓄 失業預防 娛老基金〕預計將來有正大用途○平時分期預爲存儲以備到期支取一筆巨款者宜採用此種儲蓄如每月存洋十元繼續十五年到期可得本利四千四百八十五元五角二分倘再延一綫十年提用不再按月續存可得本利一萬三千○八十七元七角九分

整存整付 〔企業治產 婚喪儲蓄 其他基金〕凡籌有整款未至應用時期不欲動用或學校會社等基金及其他企業公積金不動用者均宜採用此種儲蓄以期滾入利息愈積多如存三百四十二元十年滿期可得本利一千元如存一千一百七十四元二十年滿期可得本利一萬元

整存零付 〔養老年金 子女學費 遺族卹養〕預提一筆整款備作將來額定用途分期支取者宜採用此種儲蓄如存一百元十五年後開始付還再分十年繼續不斷平均付還每年二次每次可付還本息四十一元七角共付二十次如存洋五百元十一年後開始付還再分十年繼續不斷平均付還每年二次每次可付還本息一百二十二元○七分共付二十次

存本付息 〔養老年金 子女學費 遺族卹養〕凡欲存本不動而以所得利息以備按時支用者宜採用此種儲蓄

又城內設有倉庫兩處日站設有倉庫一處 專做皮張藥尾及貨物押款等手續簡便利率從優如承惠顧請至敝行接洽

世界的權威藥之出現

阿片．嗎啡．海洛英．枯加音

中毒患者之一大福音

義斯茂禮仁

一星期內外均可絕對去根

一、本藥係經帝國大學眞鍋物療內科醫局長酒井由夫醫學士多年研究結果所發明之阿片、嗎啡、海洛英、枯加音等之中毒患者全治藥、於現代醫學界中、爲世界的大發明藥、

一、本藥爲靜脈注射液、不論如何之中毒患者、一星期中均可絕對治愈

一、本藥液注射期間中、能將劇症緩和之、可使患者無苦腦而治愈、

一、本藥治療中、嚴禁嗎啡性之藥品、並不能此起劇烈之症、

振東化學研究所 大連出張所
大連市但馬町三三 電話七七三〇番

癮者治療專門
振東醫院
大連市大黑町二二 院長 光畑三郎 電話八五三一番

振東醫院
奉天商埠地(大西關附屬地境界)

二星期後

體量增重

第威德補腎丸

為生命基礎之健康保障

能使瘦弱者轉為強壯如每日服之二星期後即能見其神效治風濕背痛腰酸等病症見效尤速

各大藥房均有出售

包辦中西筵席
應時隨意便酌

大連連鎖街銀座通

北京料理 扶桑仙館謹啓

電話 日人二二一一〇 華人二三一一 二階三三一〇九

西德泰呢絨店廉價廣告

大宗俄國毛毯
特選各種綢緞

一律照碼八六扣

長電話 零售部六四五九 批發部八六五九四番

冬季洋服陳列
冬季小孩服陳列
冬季化粧品陳列
冬季用綢緞雜貨陳列

信用家就是三越請大家快往去買貨眞價廉各種貨物一概俱全

△新鮮食料及山珍海味一槪俱全之食堂

三越發售
商品標

大連市 三越 大山通

電話四一八一番

資本金壹億圓
公積金壹億壹千六百二十萬圓

橫濱正金銀行大連支店

大連市大山通二番地

電話代表三一六一番

本店 橫濱市

支店
日本 東京、丸之內、名古屋、大阪、神戶、下關、長崎、長春、奉天、
中華 開原、牛莊、哈爾濱、北平、天津、青島、漢口、上海、香港、
南洋 廣東、馬尼拉、新嘉坡、斯拉巴雅、巴達比亞、西德尼、斯馬蘭、
歐美 蘭貢、加爾各答、孟買、加拉知、倫敦、柏林、漢堡、亞歷山魯、
東俄 大、巴里、里約鐵加內盧、布哇、沙市、桑港、紐育、羅斯安鐵
斯、

新昌號綢緞莊

特設廉價部
提出各種綢緞照碼六五扣
賜顧請速

電話三八四七番

無效退還藥資 在別府溫泉處製內服二日如無效時請將 岩里家家傳秘藥殘藥退回藥資全數奉還

岩里商標 淋病白帶 別府淋藥

世間售藥者甚多致人罔知所從今別府市中濱(岩里天然堂大藥房)所售之淋藥乃家傳之秘方凡男女血臟痛白帶消渴服二日可止連服之絕對于臟腑無碍可謂唯一之名藥也再該藥乃有責任之速效藥二日內服之無效時可將殘藥擲回藥資退還于患者間乃益安心服之因是極博好評又急性慢性不治之人請試服七日自知所言非謬如蒙函索即將新品寄上並附呈說明書實驗書治療須知藥箱內並附有無效退金証 藥價一週分三圓頑固惡性用五圓 先寄藥資無寄費如「利用代金引替」須付寄費二十錢

代理店 大連市監部通東鄉町角 電話三七一九 天然堂藥局

雙美人牌面粉

自覺眞正化粧美之歡喜……能得如此徹底化粧美之白粉

最進步之白粉即是

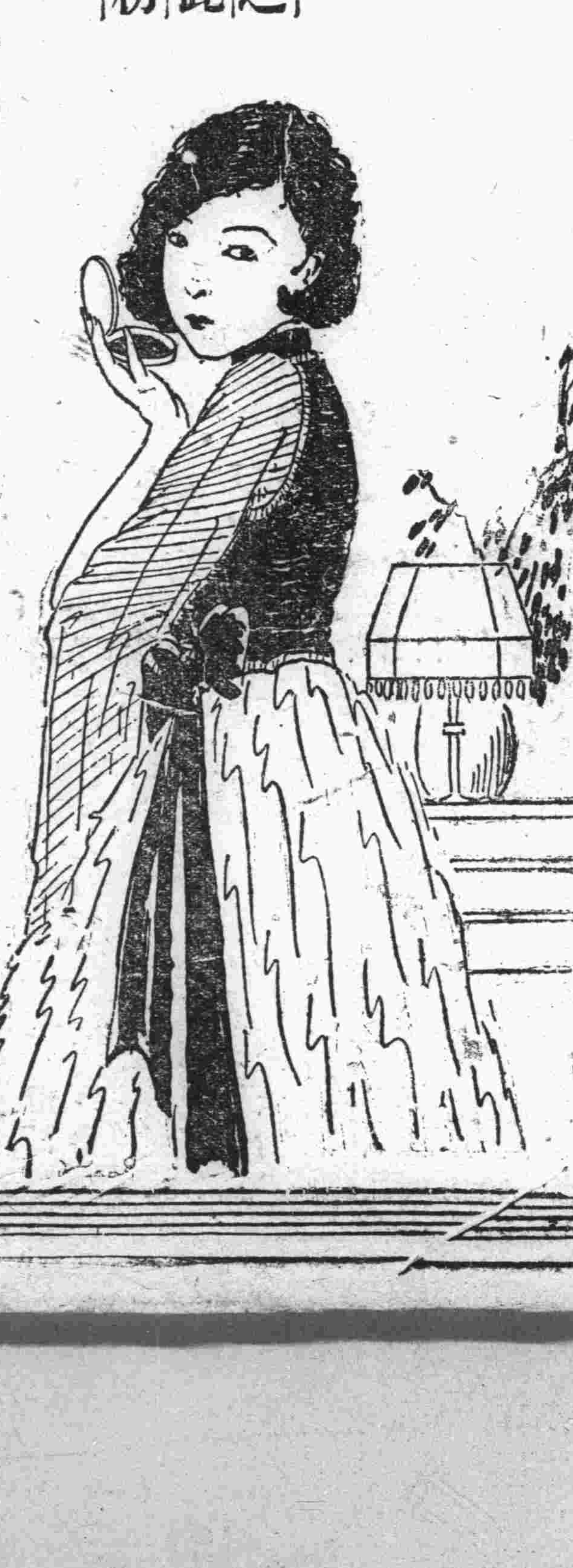

クラブ石鹼本店謹製

說花柳病之原因

以及其聖藥 速治之妙法

花柳之病人皆畏懼而厭惡之 然此患乃在逍遙快樂之境 而得之者 其毒也人人明知而故犯 雖有教育涉不能阻之 雖有巡警力不能制之 其情念一起自已也不能禁 情念之勢頗强 不可不爲之謹愼 倘有不幸而遭花柳之毒 亦須力求治理驅逐其毒根之方法 不然小則傷及其身 大則難得子息豈不是爲人在世之最恨事乎 特是世間雖有靈丹妙劑也世不恐能除去其毒 毒根不去其毒無論何時必發 倘於未發之前 雖有名醫也不能診定其毒聚於何處 如患白濁之病時有止而復發 其他之花柳症 乃隱入骨髓故不易發 發時甚苦 或得妙藥暫時得治也恐其爲再發 予今將其受了花柳毒病之情形 細流於下 一是白濁如不治之必然流之不止 其最甚者 乃是見血點混在其中 然後成赤濁即血淋也 其他花柳毒病 雖已受染其毒而不即發或先見脫落毛髮 或失聲音或患咽喉或生痔瘡 或見身体困倦或失去記憶力 以致座立不安 雖亦細小之事 而無耐久力時見頭重眼朦之苦 飲食無味自已也不知其妙也 今幸有德國醫學博士哈郎氏於學理上與實驗力求花柳毒之原因 指定醫家最爲尊重 能驅逐其毒根之藥配合爲丸 以供愛遊諸君採買 該丸名之曰哈郎濟血丸 按哈郎氏當說出花柳病毒之原因之時實爲轟動醫學界上之偉人也 此哈郎濟血丸專除花柳之毒無論男女均可服用 輕患者服十天 重患者連服四十天 毒根立即退去永不復發 而然服此丸藥之時務宜時時更換衣服 以溫水力洗其患處 外則求潔其身內則連服此丸 自然安枕無憂 豈不是最妙無二乎 凡愛遊諸君 請勿等閑視之 放心早購哈郎濟血丸 不獨可保身體無患其一家亦必慶幸矣 如患激烈之白濁者服用哈郎濟血丸之時 倘併用哈郎淋濁丸其効更妙若是併爲服用則于飯前一點鐘乃服哈郎濟血丸又于飯後一點鐘再服哈郎淋濁丸立見非常之大功効也哈郎淋濁丸能立去污滓其尿管同時止痛而其濃汁者也

哈郎濟血丸 大瓶二元每六盒十一元 小瓶一元二角每六盒六元五角
哈郎淋濁丸 大瓶二元 中瓶一元二角 小瓶六角 試用瓶三角

哈郎濟血丸及哈郎淋濁丸各埠大藥均有代售就近採買爲幸

總批發處 大連市山縣通九十一 順和公司大藥房

市役所召開會議
討論建國祝賀會進行
三公議會派代表參加

本埠全市民。訂於月之十一日特假中央公園滿鐵俱樂部球場。開滿蒙新國家建設祝賀會一節。業誌昨報。玆爲討論祝賀會之一切進行。大連市役所於日昨五日午後二時許。曾召集市內中日各機關開會。詳加協議。東西兩華商公議會及西部大連商民公議會。均派有代表前往參與云。

又訊關於月之十一日之新國家祝賀會。據聞於是日全滿一致舉行。本埠爲準備該祝賀會之一切。民政署市役所大連商業會議所會頭。滿鐵總務部長。滿電瓦斯兩會社專務。在鄉軍人聯合分會。市內各學校校長。各公學堂堂長。東西及西部大連三華商公議會會長。各新聞社社長。大連青年訓練所所長。各區區長。中華青年會會長。時局後援會會長等。於日昨午后二時。齊集於大連市役所樓上。議場協議一切玆將其所協議之一事項錄如左。

一均所中央公園內滿鐵球場。

一。祝賀會順序

行禮祝辭。市長民政署長。滿鐵社長。商工會議所公議會大連西崗子西部時局後援會。三呼滿洲國家萬歲。(民政署長及議長提唱)

旗行列。(午前十時出發)

一。參加團体二。行列順序。三。行進道順。四。統制方法。五。樂隊及其他

三。宴會(午後一時)

一。塲所沙河口方面(大正校)西崗子方面商業學堂大連(彌生女學校)

四。市中裝飾一。主要建物及主要道路。交通機關。各商店店頭。

維持治安仍繼 招考巡捕數千
大連普蘭店兩警察署 於九十兩日相繼考試

關東廳當局鑒於現有之巡查巡捕對於維持治安。不敷應用。曾一再招募一節。曾屢誌本報。目下仍擬繼續招考巡捕數千名。訂於月之九日自午前九時半起。在普蘭店警察署招考翌日即十日自午前九時半起。在大連警察署招考。有志應試者。可如上記之時間。就近前往投考。

兩公議會主辦之粥廠 閉廠期已決定

劉家屯雲井町一號地東西兩華商公議會所辦之施粥場。每年停辦之期。大抵均於舊曆正月末。前曾鑒於氣候陡變。將擬延長若干日。而日來陽春烟景。今後似不至有若何之幻變。故將循例於舊曆本月末停辦一節。曾誌昨報。但當時尚未決定。玆於日昨(五日)經主辦兩東西華商公議會之協議結果。決定循例至舊曆本月末。(陽曆三月六日)即至本日停辦云。

道德會 張愼菴捐助 小洋三十元

本埠寺兒溝齊雲樓主人張愼菴君。天性仁慈。爲人忠誠。向來對於慈善事業。不落人後。自君入道德會。對於會務。頗盡董事之責。玆更鑒於該會經費支絀。於日昨慨然捐助小洋三十元。躬親送交該會。當此金融吃緊之際。而能樂善好施。其熱心慈善之忱。誠堪欽佩云。

萬道會附屬學校 添授史地英文科
遠近青年報名踴躍 校舍近日已呈人滿

本埠日吉町萬國道德會。自監少齋于彭年被選爲會長及幹事長以來。該二氏均爲連濱有數之慈善家。故於該慈善機關之萬國道德道分會之會務。均能熱心辦理。故年來該分會之會務。有條不紊。斐然可觀。市中紳商。莫不交口頌揚。該分會之得人也。近爲擴張該分會附屬學校部之會務。曾將高級班添授英文地理歷史三學科一節。曾誌昨報「好消息幾時來」自該消息傳出後。遠近之青年。均爭往報名。三二日來報名之人數益形踴躍。寬廠之校舍。頓呈人滿之患云。

商業學校 開同窗會
定於七日午後 假塲扶桑仙舘

大連商業學校。訂於本月七日午後五時半許。特假連鎖街扶桑仙舘開同窗會。會費爲金票一元。有欲加入者。可向紅葉町該校報名。

民政署殖產係主辦 農事講習會
自十六日至十八日 於岔溝會普學開會

民政署地方課殖產係。爲普及農業知識及振興地方實業。發展農產。以厚人生起見。決定本月十六日。十七日。十八日之三日間。於岔溝會普通學堂及二分教塲等三處主辦農事講習會。講師爲民政署農業技手高橋。中曾根兩氏。講演蔬菜養蠶及其他之普通農作物之耕種方法。及其一切應注意之事項云。

淺間町粥廠 閉廠日期 決定十五日

淺間町世界紅卍字會所辦之粥廠。例年閉廠之期。亦每在舊曆正月末。本年曾鑒於天氣過寒。一時亦有延期之議。查該廠客冬。於臘月十五日開始施粥。至本月十五日爲期已滿三月。故近已決定於三月十五日(舊曆二月初九日)閉廠云。

市奬學會主開 兒童音樂舞蹈會

今日開幕後協和會舘

今日(六日)午後一時大連奬學會主開之兒童音樂舞蹈會。開演於大連滿洲協和會舘內。歡迎一般市民前往參觀。僅收金兩毛。爲電片費用。故觀衆踴夥呈一時之盛況云。

善堂醫院王院長、封翁三週忌
兩公議會贈匾紀念

大連宏濟善堂附屬醫院院長王爵菴氏封翁。於本月十九日舉行三週年紀念典禮。一般親友皆欲贈送匾額及其他一切之祭禮。昨聞大連東西三公議會正副會長。決定贈以「典型猶在」四字之匾。小崗子公議會亦擬贈送。

因索債務 引起訴訟

原籍山東省萊陽縣現住本埠大黑町百三十號地日常具行爲爲業之李某。有其同行之王某郎者。亦山東萊陽縣人。現住西崗同仁衙百二十號地。王某之櫃夥趙明章者。於客歲因患病生計維艱。當向李某借到小洋三十三元。邇來趙之病已行全愈。對李許以其於王某處每月所得之工資若干。以償其債。故李於日前即王某處。如其言以告。詎李所具之說論書。所繕寫者。當其至王某處時。王不但不應。且出以暴言。李大憤當於日昨即具情控王某於小崗子警察署云。

交通肇禍頻聞
一日間竟達數起 市民對之宜注意

春光明媚。人困馬疲之際。本埠市街之繁雜。人馬車輛之往來。倘不加以注意。難免發生交通慘劇。最近天氣和暖。道路一切之冰雪。業已消融殆盡。道路泥濘。交通事故。因而亦頻聞不鮮。各警察署保安係。對之頗爲注重。故每當事故發生之時。必嚴重警告事故之關係者。日前四日午後二時五十五分。市內西公園町百三十一番地前有一大字一五三號之脚踏汽車由無業之日人坪井健兒(二十一歲)者操駛。順電車道向到西公園電車站附近方面北進之中。適遇普蘭店管內庄名寺會石莊屯人現充市內春日町落合周市藥房之店員滕敘珍者(年十六歲)。騎自行車而來玆由坪井至道路之交叉點因不徐行故而發生。結果自行車方面損失金有一元八毛。錢由警署依自行車取締規則第六條十一項。並自行車之損失亦由坪井負担而解決。又於同日午前十一時三十分許市內寺內通三十番地向加賀町曲角處。一汽車碰倒一行人。因而負塲。經調查後。始悉市內龍田町一百十九番地片山茂丸處之乙種汽車司機山橋順三郎(二十六歲)。操駛其車由前記處向右轉灣之際。當時前方迎來多數車輛。爭先恐後。正前進時。雖由該汽車鳴其警笛。竟未注意。遂由該汽車之後輪觸傷市內東山町住之山東省泰安縣人馬車夫劉永旺者。現年三十九歲。結果其左脚端負有重傷。約須二週間以內始能痊癒。當送市內奧町仁和醫院醫療。醫療費悉由該司機負担。並由警署雙方嚴重警告而解決。又同日午後四時四十分許。市內山縣通二百二十一番地前。一手挽小車與一人相碰。經調查後始悉小字二七七號之手挽車爲復縣莘套屯人住市內小崗子朱家屯三十五番地之吳言貴者。現年三十五歲。因挽車自東廣場方面向寺內通向第二西門進行之際。適遇市內汐見町一番地之住民山東省掖縣人高寶清之長男。高春子者。年六歲。時在該門內待其工作之父親。而於車道上遊戲之中。該車正馳之際。高春子驚起。欲逃未果。遂被該車之右輪轢傷其右足。當送山縣通唐澤醫院治療。因春子家人對幼童任意遊戲於車馬嘈雜之處。而不加注意。所需醫藥費四元。經警判令各負二元云。

中華幼稚園 昨舉行畢業禮
西崗公議會特贈獎品

本埠中華幼稚園之畢業典禮。已於日昨(五日)於該園之講堂內舉行矣。因講堂較狹。本屆不邀來賓參與。僅請兒童之父兄蒞席一節。業誌前報。玆者於日昨舉行典禮之際。小崗子華商公議會龐會長。及該園長王法眞女士以下各保姆均先蒞塲。此外有少數之兒童父兄。亦先後前往參與。小崗子華商公議會有奬勵起見。並贈以奬品。九時許。即行開始舉行。儀呈一時之盛云。成績均甚順利云。

西崗公議會 贈滿洲警察 慰問金二百元

小崗子華商公議會對滿洲警察贈慰問金二百元。於日昨五日午後一時許。遣人送交小崗子警察署云。

市三公議會 爲獻金滿洲號 終日募集忙碌

本埠東西兩華商公議會及西部大連商民公議會之當事者。因「滿洲號飛」機獻金所限之截止期日。瞬息即屆。故日來對於各方之募集。席不暇暖。益形忙碌。據聞該三會進行之

神經痛之病根緩解法

以鍼、灸、溫灸、電氣、溫泉等不能治之症等均可治愈

自由廱室斯

東京本鄉區菊坂町五十二 河合洋行 振替東京四六一八二番

回病望說明書函索即奉

眼科專門醫院 王仁

地點……大連市西通六十四番地

院長 王仁

電話 常盤橋西廣場電車中間 六七五二一番

華文打字機 歐文打字機

▲附屬品俱全版實竝修理▼

謄寫版 油印機

盡人無不稱揚 效用遐邇馳名

大連市大山通 小林又七支店

振替大連九八四番 電話 二四四四番 四〇四六番 四九六七番

本社啓事

啓者大連電話番號一覽表本報每屆月之初旬必刊一次事前在報端已聲明矣惟今後如有增設及撤消電話者其番號希在每月廿五日前通知敝社廣告部以便刊露此佈

漢醫 張文熙診例

來診六角、出診一元、市外兩元、貧困減收、本寓大連西崗長安街六〇地、即西崗德記茶莊胡衕裡、借康德記電話八二三九

三井物產株式會社 大連支店

營業科目 物品販賣、代辦客事、運輸輪船、造船、水火保險及附屬事業

東三省出張所地址 牛莊、安東縣、奉天、長春、哈爾賓、

採辦貨物 滿洲特產物、麵粉、煤炭、煤燋、鐵道用品、各種機械、小野田龍牌洋灰、洋火、紙類、麻袋、木材、流安(肥田粉)其他化學肥料、酒精其他工業藥品、五金礦石類、綢緞布疋、鹽、海產物、沙糖、罐詰類、其他食品膠皮底鞋、

大連市山縣通八十二番地 電話代表七一〇一番

鮮美無敵 調味上品

天厨味精

國外內各埠南貨海味食物等舖均有經售

上海天厨味精廠出品 總發行所寧波路三七九號

天厨味精由麥類製成質料純素味道鮮美尤推調味料中的絕品抑亦中華國產的明星也無論君種食物加入少許自然鮮美立致凡烹飪煮湯點心之類宜于烹就後加入糖果餅乾之類宜于調和手續既便而價格尤廉誠金貴銀賤潮中之無上經濟品盍化兩毛錢購一瓶試之定能保證滿意也

總代理 大連信濃町 福昌和海味號 電話三九九一

邊業銀行廣告

本行資本國幣二千萬元呈由政府核准享有發行紙幣代理國庫特權專營各種存欵放欵匯兌貼現及普通商業銀行一切業務匯水利息格外克己辦事手續尤爲敏捷如持本行鈔劵作匯東三省境內各地分行一律免收匯水倘蒙賜顧無任歡迎

總行 遼寧省城大南門內路西德隆店胡同 電話掛號九九九九 (二七)

電話總局總裁室(四五六四)營業室(四六五八)北寧長途電話(二四五八) 經理室(四六五七)傳達室(四六〇七)日本長途電話(三〇七三)

分行 天津 上海 大連 營口 安東 錦縣 新民 四平街 遼陽 通遼 吉林 長春 哈爾濱 雙城 安達 綏化 洮南 黑龍江 遼源 開原 海城 西安 山城鎮 新立屯 公主嶺 法庫門 撫順 北平 昌黎

倉庫 本總行設有倉庫辦理貨物押欵

代兌處 本行發行奉天地名現大洋元角劵及京津通用角劵除在遼寧本總行營業時間隨時兌現外委並託左列各商號代兌 遼寧省城大西門裡商業銀行 遼寧省城大北關下頭福勝公司

保險部 資本金一千萬圓 帝國 海上 火災 保險 滿洲總代理店 電話代表三一五一番 山縣通二二一 國際運輸

如承賜顧請用電話或信片於左近支店或出張所可也

齒科 早川醫院 院長 早川高志 大連市西通九十三番地 電話三九七一番

小兒科專門 池田醫院 大連市西通四五 電話六三五五番

眼科專門 (隨時可以入院) 玉井醫院 院長 玉井純 大連市西通三十五番地 電話五七三一番

營業事項 關於銀行一切事 營業時間 上午九時辦公下午一時

中國銀行大連支行

電話 四四四 三五七 八九九 九九五 海關收稅處 七八二九

銀両聲明廣告

啟者本公司所分設南北省及外埠之各技行均無權以本公司名義在外賒取貨物揭借欵項及與銀行銀號或錢莊立摺以銀兩往來等事因各技行所有應沽之貨物統由香港總行供給而技行日用所需亦俱發現欵交易之故也至於揭借欵項之簽押權祇有總行之馮君福田馮君偉成梁君應權三位執行而已否則一概無效計技行所有之圖章亦不過係收貨項現欵收貨項汇欵收貨項担保銀信及蓋發貨單所用而已實向來不設揭借銀両之圖章也倘有以銀両輕信各技行無論其經手人為該行之司事或平常夥伴俱屬個人之私交易槪與本公司無涉縱以本公司名義或蓋該技行圖章立單揭借或担保等件均作無效遑有各埠之平常代理或總代理尤非本公司資本所做之生意如有與人銀両轇轕則與本公司更無關繫焉先此登報聲明以免後論

香港廣生行有限公司總行啓

雙妹老牌 超等牙膏

本行所製各種牙粉牙水牙膏久爲用者稱許而此種超等牙膏尤爲佳妙 用之有固根潔齒之功永無枯脫衰落之虞且入口清香呵氣如蘭盍試之

大號四角六中號二角

本行大洋交易小洋照市貼水

總發行所 大連監部通

廣生行有限公司啓

長電話八二一八一番

經濟

去年中向日本國內輸出豆餅數量
一百一萬五千五百四十餘噸 比去年增加九萬五千八百噸

民國二十年中、向日本國內之豆餅輸出數量爲一百一萬五千五百四十四噸、比去年度增加九萬五千八百九十八噸、月別輸入數如左、

一月中	五七、六六五噸
二月中	七八、三三七
三月中	一五三、六六一
四月中	一五三、五二六
五月中	二〇九、七八八
六月中	一二〇、六九五
七月中	三八、二八〇
八月中	一九、三九五
九月中	三四、六八二
十月中	三九、一二六
十一月中	三六、七一一
十二月中	六四、六一八
合計	一、〇一五、五四四

數量雖比去年增加、至於價格、却於左記激減一千九百七十三萬餘圓、爲過去數年間所未曾有之低廉、

（單位圓）

一月中	二、一八九、四一六
二月中	三、一八九、一四〇
三月中	五、八〇二、六三六
四月中	五、九六三、一八七
五月中	七、七六六、六二一八
六月中	四、五五四、六四五
七月中	一、四四四、二〇一
八月中	七三八、八〇二
九月中	一、二〇八、二八〇
十月中	一、三四一、一二六
十一月中	一、二七四、〇〇八
十二月中	二、二七三、二七五
合計	三七、九九五、一四一

以比每噸價格平均爲三十五圓五角七分、

二月北滿豆餅各產地發送額 二十五萬五千七百片

本年二月中、北滿豆餅之產地發送數、哈爾濱區東行四萬七千二百片南行一萬六千五百片、安達及西部線以及其他東行十九萬二千六百片、南行者無之、合計廿五萬五千七百片、以此與去年二月份比較、激減一百三十萬片、

哈爾濱油房竟全體歇業 安達難免追隨其後

以哈爾濱爲中心、北滿一帶之油房、陷於苦境等情、已經誌於前報、於前日廿九日、哈埠油房已經全体休業、安達之油房將亦不更有如上之悲運、茲記二十九日現之情況如左、

▼安達 永和源 九〇〇片 萬興 一、〇〇片 ▼昂々溪 義豐祥 八〇〇片

僅產三千五百片、作業油房三家耳

北寧路與開灤新訂合同 路用煤斤較舊合同價自減低 改訂運價路局每年增收甚鉅（續）

機車塊煤、二六〇、〇〇〇公噸二號塊煤、七〇〇〇〇公噸一號末煤、一二〇〇〇〇公噸特別焦炭、二、〇〇〇公噸、第五條、礦局對於路局所需之機車塊煤、當儘先由唐山礦塲所礦供給、惟如因路局之請或遇有唐山礦塲產額不敷路局所需時、得以林西及唐家莊礦塲所產者補充供給、機車塊煤之成分說明書選樣與化驗之規則、以及所供煤斤焦炭、如較說明書所述成色爲低時、應減價之數目、俱詳載於附件中、其他種類之煤斤焦炭、當按礦局在中國各處供售之標準成色供給、第六條、在本合同有效期內、礦局對於其他各鐵路供售煤斤焦炭之價目、不得低於本合同第二業所載之價目、

第七、條礦局對於每月由路局欵項、先行扣除、然後再將飭令撥發基金之徵收官吏及總稅務司、每月振期將各項債券本息、如數撥付、至本息還清之日爲止、不得稍有延誤、此乃政府與民衆維持債信調劑金融之最後決定、一經令行、永爲定案、以後無論財政如何困難、不得將前項基金稍有挪動、並不得再有變更、以示大信、此令、」

材料課送來之日煤單、應在其欠之數清付。倘應扣之數、超過路局應付之數、則礦局應將餘欠付予路局、第八條、路局對於所收到煤斤焦炭、地顧主訂煤單前儘先辦理、第得將礦局所欠局之運費或其他不論何月其欵項之清結、但至遲之得逾次月二十五日、

中華民國　年　月　日　雙方簽訂

國府明令維持公債 利息長年六釐延長遠本時期 月撥關稅八百六十萬爲基金 此次決定爲永遠定案

【洛陽二十九日特訊】今日國府公布命令原文如下、「自事變發生以來」各種債券價格、因之暴落、國家財政、社會經濟、交受其困、政府丁艱屯之會、對於還本付息、從未愆期、迨上海事變繼起、債市驟失流通、金融上亦陷滯、政府與民衆、本是一体、休戚相關、安危與共、際茲國難當前、財政奇絀、與其使債市飄搖、無寧暑減利息、稍延償還日期、俾社會之金融、得免枯竭、迭飭財政部與各團体從長討論、就原頒之條列、重擬適當標準、並經決定每月由海關稅劃出八百六十萬元、作我支此各項債券基金、其利息長年六釐、還本期限振照財政部擬定程表辦理、仰由行政府院飭部轉

濟南市二月中旬財政收入統計 總計四五八二七元餘

【濟南特訊】本市二月中旬、財政收入、計市收入各項租稅、總數二萬〇八百二十七元九角一分、地租一百九十三元七角三分、錢糧四百七十二元一角、東捐三千二百零一元六角、屠驗一千八百四十一元六角、磅驗費四百六十五元、房租二百一十六元八角、樂戶捐千四百七十二元、廣告捐九百七十七元零七分、登記註冊費七百八十五元四角、公園俱樂部捐租六元六角六分、契照費十六元、溝內費四十五元、戶捐一萬一千一五二十六元三角五分、暫記欵項總數一千五千元、市政府前兩次解廳二十一年一月份收入現欵轉賬二萬五千元、本旬共收四萬五千八百二十七元九角一分、上旬結存四萬七千二百七十四元、合計九萬三千一百零一元九角一分、解省庫各項租捐總數五萬四千零四十元八角六分、市政府解二十一年一月份各項收入五萬四千零四十元、八角六分、暫記欵項總數一萬元、市政府解二十一年二月上旬收入現欵一萬元、本旬共付六萬四千零四十元八角六分本旬結存二萬九千零六十一元零五分合計九萬三千一百零一元九角一分云云

中國外債廿億元

【華盛頓特訊】據一重要出版物所載中國外債約達二十萬萬元「華幣」將來之支付、大部分須侍對外貿易之發達、該書名（中國外國公債）係西方大學教授各國博士所作、由美英國牛津出版部列行、該書引起一般財政專家之注意、因該書所論係將過去二十年、對收歐洲對美戰債及德國賠欵所用之（支付能力）原則 適用於中國外債也、據各國民分析之結果、中國對外借債 在一九二年一月一日合華幣十九萬四千九百萬元、此數匹括自一八九四年至一九一六年、中國所得之十六國有担保之戰債及庚子賠欵、在一九二六年約一千二百六十七萬一千元、在一九二六年庚子賠欵計一萬萬四千萬、有担保之鐵路借欵計一萬萬四千九百六十三福二千元、有担保之實業借欵一千六百四十七萬七千元、普通及行政借欵計一萬萬三千四百三十三萬一千元、而無担保之各種鐵路及實業欵計一萬萬四千三百六十六萬四千元、據一九二五年十二月三十一日、財政部報告、內國公債計四萬萬五千零七十五萬五千元、「有担保者及無担保者均在內」中國公債爲政府用者、據各因氏之記載、始於一八六五年、一英國銀行借於中國一千一百四十萬元、作爲伊犂條約後、付帶俄賠償之用、自是是至一八八七年中國自英德銀行借債十下十二次、總計不逾一千九百萬、上述借欵、大部分作爲陸海軍費且已支有。自一八八七至一八九七年、中國未舉外債、迄一入九四自一八九五年中日戰爭後、不得不借外債、以支付軍經及賠欵、此時法俄英美各國銀行、彼此競相借欵於中國、一八九八年中國政府對外負債約一百百五千四百十五萬五千元、庚子亂後、中國不但須尊重報人獲利、並件賠欵四萬招五千萬海關銀兩、身付之欵利息四分美已交大部分之賠欵、法日亦交還一部分德奧已取消、自一八九四至一九一六年、有十六次外國之有担保軍事及賠欵之借欵、約計一萬萬六千一百十萬零四千元、一九二六年時達一萬萬二千二百六十七萬一千元、庚欵未在內據各因之統計、中國每年付外債、需九千零十五百元、確實數目特金價比率而定、各因又分析中國兌換金洋支付借欵之能力、最近數年中對外貿易入超、每年輸入之銀兩甚多、各因氏云一過去中國政府支付外債本息大部分、賴外人在華之商業投資（各鐵道礦業之用費）及外國醫院學校、教堂及外僑用欵及華僑在各地所獲之利益」又云「中國政府過去付外債之能力、不特輸出所買之貨物之入欵、此完全用以支付輸入故中國支付之經濟能力之問題、全賴外資之包括華僑之儲蓄外人之投資、及外國慈善機關及教會不用欵、特別者不需要支付利益及股本也、但將兌換剩餘之發、將隨輸出而發展、中國在外國無利益、僅有少數事業、如運輸保險等、有時亦賴此而支付借」債至於分析中國之輸出、在全世界商業疲憊之時或許有所發展、如生絲絲貨茶、生棉、大豆、煤、鐵及其農礦之原料不但將來、有發展可能即笹在亦甚發達、故中國之輸出可以覺得輸出口稅之影響云、

市況電訊

（三月五日行市）

◇大條與匯兌
- 倫敦大條 一九辨士四分一
- 又 期市 一九辨士十六分七
- 紐約大條 三〇仙四分一
- 孟買大條 一〇六盧比四分一
- 英美匯兌 三元五〇仙八分三
- 美日匯兌 三二仙[illegible]
- 中美匯兌 三三元四分三
- 斯切爾股票 四八元四分三
- 日美匯兌 三三元四分一
- 神戶 又英 日英匯兌 一先令一〇辨士二分一

◇上海外匯
- 日匯 賣 九八兩二分一 買 九六兩〇分〇
- 英匯 一先令一〇辨士十六分一五 一先令一一辨士四分一
- 美匯 三三元二分一 三三元十六分一

▲滙豐銀行掛牌
- 日匯 九九兩〇分〇
- 英匯 一先令一〇辨士十六分一
- 美匯 三二元四分二

◇上海標金
- 昨日收盤 六四八兩五錢
- 今晨放盤 六四一兩〇錢
- 高 [illegible]
- 低 [illegible]
- 收盤 —兩—錢

◇美棉
- 現貨 七仙一五
- 三月 六仙九八
- 五月 七仙一〇
- 七月 七仙二七
- 十月 七仙五七
- 十二月 七仙六八
- 一月 七仙七六

◇大阪綿紗（前場放盤）三月限 四月限 五月限 六月限 七月限 八月限 九月限 [illegible]

◇大阪綿紗（後場收盤）三月限 四月限 五月限 六月限 七月限 八月限 九月限 [illegible]

◇大阪綿花 近期 遠期 [illegible]

◇奉天奉票 市 高 [illegible]

◇奉天大洋 市 高 [illegible]

◇開原大洋 市 期 [illegible]

◇哈大洋 市 期 [illegible]

◇安東鎮平銀 市 高 [illegible]

◇神戶豆餅 九月高 一〇、七〇

◇橫濱生絲 近期 遠期 [illegible]

◇開原大豆 三月限 四月限 五月限 —

◇開原高糧 三月限 四月限 五月限 —

◇哈爾濱大豆 三月限 四月限 五月限 [illegible]

◇哈爾濱小麥 三月限 四月限 五月限 [illegible]

◇奉天大豆 三月限 四月限 五月限 —

◇奉天高糧 三月限 四月限 [illegible]

◇公主嶺大豆 三月限 四月限 五月限 —

◇公主嶺高糧 三月限 四月限 五月限 —

◇四平街大豆 三月限 四月限 五月限 —

◇四平街高糧 三月限 四月限 五月限 —

◇長春大豆 三月限 四月限 五月限 —

◇長春高糧 三月限 四月限 五月限 —

◇大阪綿紗現貨 龍 軍 雙 白 鳳 鸞 福 G 人 童 治 鳥 面 助 [illegible]

大連商況

九時 一〇時 一一時 金換鈔 鈔換洋 金換洋 [illegible]

◇大豆 早市 三月 一三日期 最高 最低 收 放 晚市 三月 一三日期 最高 最低 成數 所 [illegible]

◇大豆 期 開行 最高 最低 散行 成數 [illegible]

◇豆餅 限期 開行 最高 最低 散行 成數 [illegible]

大阪商船定期輪船

- ○開往門司神戶大阪前時 長城丸 三月八日 香港丸 三月十四日 貝加爾丸 三月十七日 烏拉爾丸 三月十一日
- ○開往福州基隆高雄後三 亞米利加丸 盛京丸 三月八日 福建丸 三月三十日 長沙丸 三月廿日
- ○開往天津 武昌丸 三月十六日 貴州丸 三月廿三日
- ○開往橫濱下午二時（不客載） 河南丸 貴州丸 三月七日 武昌丸 三月廿一日
- 開往紐育（由神戶四日市橫濱）（不客載） 關西丸 四月三十日
- 開往歐洲（不載客） 由上海香港新嘉坡 阿蘇松丸 三月六日

大阪商船大連支店 代表電話四一三七番

◇乘船切符發賣所

日本國際觀光局

- 乘船切符取次所 大連市伊勢町 滿洲旅館協會 電三六八二
- 大連伊勢町觀光局 電七〇五五三五四四
- 觀光局沙河口出張所 電九五〇六
- 營口觀光局 電一三七六
- 撫順觀光局 電二五四八
- 奉天觀光局 電七九一四
- 長春觀光局 電三三九三
- 哈爾濱觀光局 電四七八八
- ○船票發賣所
- ○專屬貨客經理店

國際運輸株式會社

大連市山縣通二二一 大連支店 同 販 房 電話 六三二一八二五一番

惠通行輪船行輪

- ○開往芝罘 福壽號 三月六日 海寧號 三月七日
- ○開往芝罘威海仁川
- ○開往門司宇品今治尾道 利通號 三月十一日

照國丸 電話三八五一 六一一八番

近海郵船大連行輪

- ○開往神戶大阪橫濱 玄武丸 三月十一日 淡路丸 三月十九日 勝浦丸 三月廿一日
- ○開往長崎神戶大阪 勝浦丸 三月廿八日
- ○開往天津 玄武丸 三月六日 淡路丸 三月十四日 勝浦丸 三月廿一日
- ○開往基隆高雄 神州丸 三月十七日

朝鮮郵船大連行輪

- ○開往芝罘仁川 京畿丸 三月下午七日 七時
- ○開往靑島仁川下午五時 會寧丸 三月八日
- ○開往仁川長崎鹿兒島 平安丸 三月十二日 午前七時

以上各船內及其改行天氣大連市山縣通他事宜時

日本郵船大連出張所

以那氣船民社船客業務代理近海郵船株式會社大連代理店朝鮮郵船株式會社大連代理店

電話 三七三一 七八四六 六七一二 九番

日本郵船出張所代理貨物整理事宜大連市監部通

丸二商會

電話四二六四番五八八八番

大連汽船定期行輪

- ○開往靑島上海（上午十一時） 大連丸 三月七日 奉天丸 三月十一日 大連丸 後三時 三月十五日
- ○開往天津 天潮丸 三月六日 濟通丸 三月十日前八時
- ○開往塘沽 天津丸 三月八日後五時 天津丸 三月十四日前十時
- ○開往神戶 大連丸 三月廿三日前十時
- ○開往登州府龍口 龍平丸 三月下午八日六時
- ○開往名古屋 永安丸 三月六日
- ○開往香港 興順丸 三月六日
- ○開往門司大阪神戶 烟台丸
- ○開往橫濱 大山丸 三月七日

電話四一八五番

專屬貨客經理店

永和公司

大連敷島町六番地 電話七二七五 七八六八番

阪神航路專屬荷扱店（大連須磨町六）

澤山兄弟商會

大連汽船株式會社

電話 五六六二 四六八二番

政記輪船行輪

- ○開往天津 宏利號 三月九日
- ○開往香港廣東 軒力號 三月六日
- ○開往靑島 廣利號 三月七日
- ○開往芝罘 永利號 三月五日
- ○開往登州府龍口 公利號 三月六日
- ○開往威海靑島 純利號 三月六日

大連市監部通三十九番地 記政輪船股份有限公司

阿波共同汽船行輪

- ○開往芝罘威海衛仁川下午七 第廿六共同丸 三月七日
- ○開往芝罘威海衛靑島下午七 第十六共同丸 三月九日 第廿一共同丸 三月七日
- ○開往芝罘 第十八共同丸
- ○開往天津 長山丸 三月十五日
- ○開往仁川鎭南浦 長山丸 三月九日

本社會代辦山東鐵路及朝日鐵路辦理各種運動一切事務

阿波共同汽船會社

大連市山縣通 電話 五〇〇一 六八〇九一

日清汽船行輪

- ○開往靑島上海 唐山丸 未定 華山丸 三月六日

經理處

大阪商船株式會社大連支店

電話 四一三七番

專辦大阪商船貨客事務

國際運輸株式會社

大連支店 同 販 房 電話 三二五一 六二八三

凡關船車聯絡運輸之貨物由左揭各支店發行貨物引換証

支店：下九台、松花江、伯、部納、楡樹、雙城堡、哈爾濱、溪家屯、洮南、泰來、通遼長春、鐵嶺、開原、四平街、鄭家屯、安達、滿溝、昂昂街、一面坡、龍井村、子局簿、天津、靑島、上海、浦鹽、釜山、草梁、統營、大邱、仁川、京城、平壤、義州、元山、草廠、喊興、淸津、會寧、北上三峰、灣關鎭、雄基、臺基、隆、高雄、東京、神戶

國際運輸株式會社

大連市山縣通二二一 大連支店 同 販 房 電話 六三二一八二五一番 二站荷扱所電話四八〇二番 奉天、營口、安東、沙河鎭

小松痔瘡藥

小松痔瘡藥 爲治痔唯一之良藥

痔瘡可怕 疾患漸進、至於脫肛、裂痔、血痔等惡疾、則害胃腸、病到心臟、肋膜、肺結核、經不能治、生命危險、早用

小松痔瘡藥 治療痔瘡可也、此藥特用東西兩洋靈効之藥材製成、醫治、肛門組織健全、雖是重患、排泄體內痔毒、濃汁吸淨、出血止住、脫肛收縮、靈効如神、眞是環球第一聲價最高之專門藥也、

（價目）

小松痔退膏	二十錢	五十錢	一圓	二圓	
小松痔退座藥	二十錢	五十錢	一圓	二圓	
小松痔快丸	二十錢	五十錢	一圓	二圓	四圓

總批發處 東京市日本橋 玉置合名會社

總經理處 大連市浪速町 寶藥會社

凡關痔瘡之說明書函索即寄

主治效能 痔核○裂痔肛門糜爛○痔出血○脫肛○痔瘻

○常習便秘等諸症、不用割治燒烙等苦痛奏痊之効也

各地大藥房均有出售